盛京時報

體刊：中日大祭日禮拜日之翌日
大正四年陰一月初一日 陽二月十四日
價目 本地（每號銅幣五枚每月七角五分） 外埠（郵寄每月九角半年五元全年九元五）
告白刊例（一行五號字十六字起碼登一日一角每行四角登長期刊面議）
發行人 佐藤善雄
編輯人 菊池貞二
印刷人 山本竹松
發行所 奉天大西門外大什字街路北 盛京時報社
電話 一二二番 中一六八號

雜錄

民國三年財政史（譯字林西報）

民國三年之財政及商業史云民國三年實中國財政史中一新時代也就我人記憶所及似中國政府向來於財政貴自助之原理未嘗有領會而奉行之則自去年始民國政府之翻然變計誠爲我人所□致敬然究爲歐洲戰事所驅迫否則仍不免於安常蹈故此亦不可掩之事實也去年當鼎歲之始瞻望前途氣象猶佳中央控制之力方日形其鞏固有自二年之末國會及國民黨解散後各省之態度亦漸趨於中正惟民國三年之一二兩月各省僅無解款於中央以資其行政及養兵之用者以故中央一切要需及征剿白狼之軍餉但不能不取給於善後借款中未經用罄之款顧民國二年之財政雖極拮据而幸賴關稅驟增其收入之鉅爲歷來所未有從而政府於厄二年既謝三年肇始關稅之仍能維持其盛況而弗失固有可以操券者即鹽課之收入賴李佳典氏（即丁恩氏）辦理有方亦有突飛猛進之勢中國於清償賠欠各款仍能按期履行不至損及國信者李佳典與有力焉總之當民國三年之始期田間既有豐收之望而政府亦已有鞏固之象此爲關心於中華時局者所同聲稱幸而備致其樂觀者也自革命而後鄉民久不納租至此則逐漸輸將並無不願之意各省財政上之困難因此遂得以不藉外力而日見紓展迨三年之末則省吏已無有嘵瀆於政府冀其撥款接濟者矣白狼之亂既起雖以三次革命之風潮甚急時局自不免暫見杌隉然終以各省官吏維持甚力得使三年雲擾之局漸呈治平整飭之觀焉其所以能致此者則陸續收回紙幣之舉實爲當務之急所裨匪淺中國之革命爲歷史上未有之鉅變當時民間所受損失雖以數計然兩年來納糧稅民力得以稍紓而革命以後之二年間對外貿易又頗稱發達是以當民國三年市情已見復恒度斯亦足見中國人維持堅忍之力有非常情所能測者矣迨七月之末即歐戰未起之前各省省政始由仰給而臻於自贍大宗之紙幣雖不免抑價然收回者則已多各項雜稅率亦已日見其平因此商業得以驟形增盛間有若干省則竟能解款北京以供政府之用政府自三年以後對於善後借款之餘存於五國銀行者動用甚微蓋亦職是之故而五國銀行即得以餘存之款爲政府清償革命及內亂時外國人所受之損失焉不幸中政府之財政方日□進步而歐羅巴之大戰掀然而起於是已定之規畫至此盡被顛撲蓄內國之財政雖已可無藉乎外力然國家究未平治不能不更謀整頓之方是以去年上半期政府擬續訂大宗外款以舉行改革幣制等大計畫此其所費甚鉅要非取給於外債不可中政府與五國政府及五國團嘗以此屢開談判直至五月而止設戰事不作則此項債票於去年內必已發行於歐洲之市場總之戰事一起而已定之局悉受其影響中國向視外債爲一種最後救急之計今借款既已無望勢不得不別求新法此誠二十年來第一遭也中政府以迫於時勢而謀自助雖係被動而非主動然其所以因應此時勢之手腕則洵稱敏妙要亦主持公論者所同聲許可也當此經濟艱難之會而鹽課之收入忽大增在中政府得之自無異於意外之天財據李佳典之預算以爲去年之收入當有三千五百萬元聞者尚病其過抱樂觀乃實收之數竟至四千二百萬元之多則自爲局內外所恂未及料者惟鹽稅之收入雖富而戰事既起商業必蒙其害若是則關稅之數必銳減去年最初二季之稅較前年同時期已不免略減此亦當時所預料者然戰後之收入則視前年所減亦不過四百萬兩與民國元年相較猶足額頗是可知關稅衰落情形尚不至如外間所料之甚而其故則由對外貿易雖形濡滯然內國貿易則忽然增盛且各地方之時局有頓復革命以前之舊觀者此亦論者所不及料也政府既有關稅與鹽課兩大宗之收入自可以履行對外義務按期清償賠欠各款並得以所餘之資財供給其經常之政費云

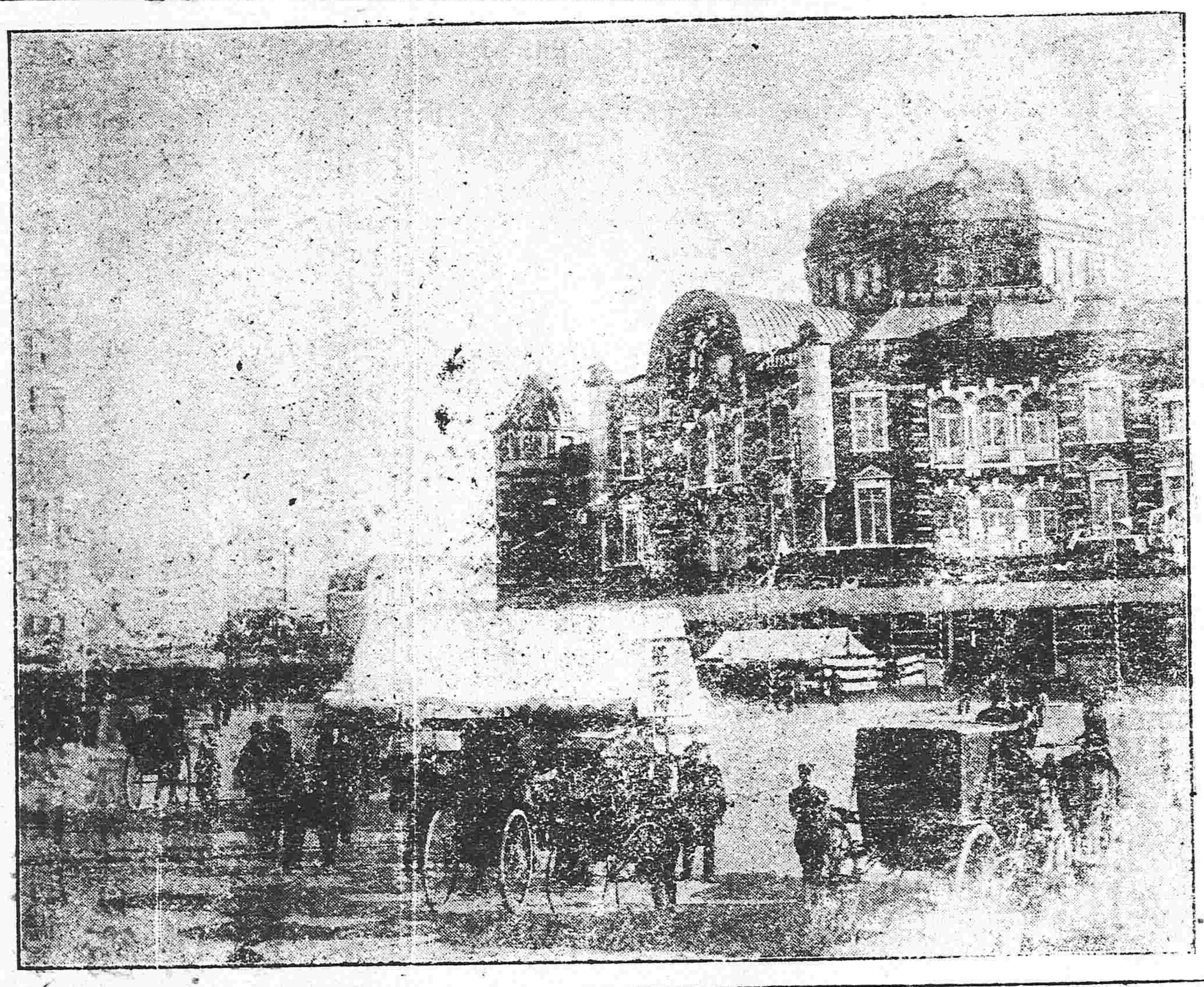

新東京車站

奉省新商埠之調查（六）

▲遼源

遼源商埠係從前張奉天都督之請該縣地勢低下不便交通可開商埠與否一視遼河能否浚深爲斷或謂遼源爲洮南門戶洮南既經開埠遼源自應同時研究諸實際洮南距吉林黑龍江較之奉省爲近且洮兒河直通松花江自可別立門戶無須僅以遼源爲門戶也茲略述該地情形於左

一　地勢

遼源一名鄭家屯係漢蒙互市之地向無城郭道路崎嶇房屋及街市尤欠整頓西面距遼河最近之處不過二華里河水漲溢時氾濫及市內陸地可以行舟調查員曾同該縣知事雖竭力物色開埠地點適當之區域殊鮮地勢稍高者則距街市甚遠商業不免大受影響其在市街近處則甚形狹隘茲詳細協商始議定下列各地點

▲遼源商埠地會勘紀略

查遼源縣治本爲蒙古達爾罕王旗及博王旗遊牧之處前清光緒二十八年始設治于鄭家屯故尚未建築城垣該縣境內東西各有小遼河一道東遼河自東北三百餘里吉林境內寬城子方面流來直達縣屬正南之三江口歸入大遼河西遼河則發源于西北三千餘里之蒙界敖來捲喇嘛廟地方亦流至三江口歸入大遼河西遼河在縣街東三里之地今就該河之西岸詳爲查勘南自黑老爺堡船隻停泊之處起北至西大爺堡止南北縱約七八里東自縣街始至河沿止東西橫約三里地勢高起交通便利建設商埠頗爲適宜復就河之東岸勘之雁翎窩堡南北一帶地勢雖較西岸稍低尚屬平坦可用將來四平街洮南間如脩築鐵路經過源境內必在三江口東北自馬圈子過東遼河經蛇夕土山之西沿西遼河東岸向北而達于洮南若跨河而建築商埠東必與車站相連西與縣街接近亦如天津等處形勢頗佳惟當遼河未修濬以前流沙遷徙靡常河面過寬築橋不易此外西遼河西岸自黑老爺窩堡北至西大爺窩堡而止其地亦尚可用東岸之雁翎窩堡一帶西自西岸之縣街東至蛇山附近以上二處咸足供開埠之用其詳另載于圖開埠時于車站附近地點另闢一處爲埠亦無不可當經再三商酌始得同意旋即規定調查員爲外交內務部會派員張瑋稅務處特派員文溥農商部特派員吳在章遼源縣知事錢恩溥四人云

二　戶口

本地住民約三千五百戶三萬八千餘人細目另詳別表日人至該地遊歷者多擇留不去往來人數亦另詳調查表（該表因無甚重要姑略之）

三　農業

遼源自改設縣治以來農業猶興土脈肥沃產物爲大小麥高粱稻米稗子黍米豆類麻油各種及燒酒等（參看別表）

四　牧畜

遼源爲蒙古邊境之馬前秋時各地馬匹麕集數以萬計牛羊稱是近年蒙古地方不靖馬匹亦因之漸少附近蒙旗尚在此地售馬住民亦多以牧馬販馬爲業錫阜王色貝子等各府則購買俄國馬多匹以飼養之然以數載以前之情形較之馬匹已日見減少苟不速籌改良之策口北之馬匹必將有缺乏之患皮革毛毯之產額亦少俄貨之銷路因此次戰事之影響亦頓形減少至民國二年之生產額另詳別表

五　工業

遼源地曠人稀業農者日常需用之物半屬外國輸入因工業尚未發達故其境內目下尚無何等重要動目之產物惟工價則頗昂貴木作瓦作等大工每日小洋一元小工亦需六七角若值農忙時雖極拙劣之工亦需銀一元（未完）

敬啓者向蒙
垂顧盛銘殊深今因三重紡織並大阪紡織二公司爲推擴營業起見合併一大工廠改稱東洋紡織公司所有一切營業仍照以前經理而各貨商標前有三重大阪等二字樣均改東洋二字固無待言至于各種商標及貨色質毫無變更且又多加改良以圖發展而酬光顧之雅意嗣後尚祈多爲賜顧是荷特此佈達順頌
財安

本公司內容
資本金 一千四百貳拾五萬圓
公積金 一百六萬圓
製紡錘數 四十六萬錘
織機數 一萬二千台（擬添三千台）
工人數 四萬人

各貨商標
線 十六麒麟 十六桃印 十六三軒（重）加
十四三軒 十二三軒 十碼赤鷹
花旗 人面 三號二甲 龍頭 閣鷄 双鷹
打連 龍頭 双鷹 象 李太白
洋機 牡丹 双鷹 金魚 英瓜
細旗 軍人 玉金花 鷹 鹿
坎布 軍人 三象

東洋紡織公司
代辦 三井洋行 敬具

滿鐵定期船 大連出帆廣告
上海行 榊丸（二・八七六噸）（由上海復航時直放大連） 午後二時開每星期四 青島寄港
香港廣東行 神戶丸（二・八七七噸）（由上海復航時寄港青港） 午後二時開每星期六 直行
以上兩船均設有無線電信機
大連開每禮拜四 青島開每禮拜五 上海到每禮拜一
上海開每禮拜一 青島開每禮拜三 大連到每禮拜五
本事務所及在營口遼陽奉天鐵嶺長春各站均可發賣聯絡船車票
兩輪船現均備有無線電信以期迅速而謀乘客之便利
南滿洲鐵道株式會社 大連埠頭事務所

日本郵船會社汽船廣告 由大連埠頭起
高砂丸 二月十三日（陰十二月三十日）往太沽秦皇島
日本郵船會社代理店
船票由本出張所自賣如有客請至本所購買
三井洋行大連支店 電話（三一〇）（四六〇）

橫濱正金銀行 奉天支店
奉天城內四平街 電話十二
資本金 四千八百萬圓
公積金 千九百二十五萬圓
總店 橫濱
支店 神戶 東京 長崎 大阪 倫敦 里昂 紐育 桑港 孟買 布哇 哈爾賓 香港 上海 長春 安東 北京 大連 旅順 營口 遼陽 鐵嶺 天津 漢口

歐洲大動亂

●德國之內訌可虞

荷蘭來電德國國內民食缺乏已達極點暴民蜂起人心不安社會黨議員等在議會提倡早日議和以保國內治安

●德又擬發行軍事公債

德政府又擬發行軍事公債十二億五千萬美元現正在準備中

●荷蘭社會黨之渴望平和

荷蘭社會黨爲消弭歐洲戰爭起見擬招請萬國社會黨開平和會議

●英議會可決增軍預算案

英國議會已將陸軍增至三百萬人之軍事預算案可決

●俄軍每日所需之戰費

俄軍議會決議戰費預算案間戰費每日約需一千三百萬圓云

●坎拿大首相在下院宣布殖民大臣公函

據阿大瓦來電云坎拿達首相巴典在下院朗讀殖民大臣哈格特之公函各議員正襟靜聽愛國之情溢于眉宇該函略謂德意志已失最勇敢最精銳之兵士計二百二十五萬人自今若欲再爲作戰之計畫其勢不能不賴教練未熟士氣沮喪之生兵奧軍屢次大敗由德國觀之已非復可恃之同盟國若夫土耳其殆已不足論述加以德國於經濟上頗形危迫英俄法三國之實力日益加增而德意志之實力日形銷減英國之富源未受戰爭之影響優秀之各殖民地援軍與祖國新募軍隊容合一體具極大之勢力必當佔最後之勝利云云

●土軍潛渡蘇彝士河

土軍之一部在蘇彝士河齊晤塞拉梅地方渡河

●普魯西議會之紛擾

普魯西議會開會出席者甚多社會黨議員費爾修提議請政府公布勞働者之政策且謂國民全體切望戰爭早日終結等情嗣由保守黨之某議員猛然起而反對忽有社會黨議員劉布克投費士妨阻其演說且叱曰貴員無代表人民演說于茲之權利云云會場秩序因之擾亂異常

(以上敦倫來電)

●喀巴西安山之戰訊

德軍二十萬頃已駛抵喀巴西安山脈德軍之計劃似欲變改在波蘭之攻勢轉入該山脉方面以衝俄軍之虛然七日之戰鬥德軍第一線一併覆滅第二線雖據要隘防戰因被俄軍短兵突擊遂致擊退德軍之陣亡者不下四千人

●駐德美使竟遭侮辱

九日伯林士紳等請駐德美大使一行開歡迎會席間美大使用英語演說(英美兩國係同一語言)德人等深嫌英語異常憤激當場侮辱美使並痛罵美國解送軍需品於聯合國事宜

(以上紐約來電)

●德皇駐蹕於芬與將軍營中

德皇現在波蘭德軍司令官芬與堡將軍本營中駐蹕

●杜列卑存土港之輪船要塞被毀

俄國黑海艦隊在亞細亞土耳其沿岸砲擊杜列卑存土港轟沈土輪六隻且毀壞該港要塞

●土艦砲擊俄國領地

據俄國公報云土耳其巡洋艦普列斯羅號駛赴俄領克里密耶砲擊雅兒大港

●奧軍企圖奪回普咯維那

據奧國公報云奧軍近數十日來欲奪回俄軍佔領之普咯維那極力籌劃

●德國將無線電報抑留不發

德國現將所有國內之無線電報一併抑留且時常有此項機敏之行動

●德公報宣布獲捷

據伯林公報云德軍在東部普羅西亞獲捷前進

(以上舊金山來電)

●奧軍侵入羅境不利

九日奧軍侵入羅馬尼國境被羅軍即時擊退

●俄軍又大捷於喀巴西安山脈

俄軍又在喀巴西安山脈大勝擄獲奧德軍一萬餘人

(以上俄京來電)

東亞之情勢

●中日交涉問題之美國輿論

美國下院議員哈普遜關於中日交涉問題向政府提出質問書然一般輿論以爲日本之要求並不侵害美國權利且無違反門戶開放主義之虞

●中政府對于交涉問題始形吃緊

十一日小幡書記官奉本國政府之訓電往訪曹外交次長協議交涉問題十二日駐京日置日使送致警告書於外交部即政府因之日內當開會議

(以上北京專電)

大總統令

(二月十一日)

▲策令

特授周金城以勳五位此令

任命衛興武爲京兆綏界行局坐辦此令

陸軍部呈請將陳兆霖授爲陸軍步兵上校趙世英岳振清馬宗合王允忠均授爲陸軍步兵少校李占鰲授爲陸軍礮兵少校郝振英授爲陸軍三等軍需正柳長齡授爲陸軍三等軍醫正應照准此令

▲申令

內務司法兩部呈准文官高等懲戒委員會議決奉天錦縣知事朱佩蘭疏脫監犯交付懲戒一案依知事懲戒條例應受降等處分等語朱佩蘭著照所議即行降等以示懲儆此令

內務司法兩部呈准文官高等懲戒委員會議決江蘇寶山縣知事茹慶琛疏脫監犯交付懲戒一案依知事懲戒條例應受降等處分等語茹慶琛著照所議即行降等以示懲儆此令

要件

▲內務部編製京師及各省(省會商埠)警察廳總監廳長一覽表(續)

新疆	省城警察廳廳長	劉應福護理		三年十一月十一日任命
四川	省城警察廳廳長	稽祖佑	浙江德清	三年五月二十三日任命
四川	重慶警察廳廳長	余司禮	四川新都	三年五月二十三日任命
安徽	長江水上警察廳廳長	程炎勳	安徽六安	三年六月二十八日任命
安徽	長淮水上警察廳廳長	季光恩	安徽合肥	三年九月二十七日任命
江蘇	水上警察廳第壹廳廳長	溫朝詒	安徽合肥	三年七月十六日任命
江蘇	水上警察廳第二廳廳長	趙會鵬	直隸天津	二年七月十六日任命
浙江	內河水上警察廳廳長	徐則恂	浙江青田	二年八月二十九日任命
浙江	外海水上警察廳廳長	王萼	浙江臨海	三年八月二十九日任命
江西	水上警察廳廳長	李昭侶	山東[illegible]光	二年八月十二日任命
山東	山東沿海水上警察廳廳長	馬桐鎮	河南汝南	四年壹月二十二日任命
湖北	全省水上警察廳々長	何錫蕃	湖南常寧	元年九月三十日任命
福建	水上警察廳廳長	蔣棻	浙江	三年十二月十三日任命

備考　山東水上警察廳原稱煙臺水上警察廳茲准該省咨陳該廳管轄區域非止煙臺一隅請改稱山東沿海水上警察廳業奉批准改用今名

●總統府之職員錄

▲內史監與禮官處

中央官吏載於職員錄者惟見正式任命及部令始載之而總統府爲行政最高機關其中附屬之機關有不載於官制者如(內史監)(禮官處)之類因其任之職員亦不明發命令而其爲何許人物外間遂不得而知余日來欲補職員錄之闕因調查其姓名籍貫爲之彙列一表並述其沿革及所掌之職務如左

官職	姓名	別字	籍貫
▲內史長	阮忠樞	斗瞻	安徽
▲內史	沈兆祉	小沂	江西
	閔爾昌	葆之	江蘇
	沈祖憲	呂生	浙江
	王式通	書衡	山西
	夏壽田	午詒	湖南
	吳闓生	辟畺	安徽
	鄒沅	叔進	河南
	邵星炳	敍墀	湖南
	陳燕昌	友白	浙江
	董士佐	冰鶴	四川
	劉春霖	潤琴	直隸
	王壽彭	次籛	山東
	楊度	皙子	湖南
	張國淦	乾若	湖北
	劉燕翼	襄孫	浙江
	謝煊	仲琴	河南
▲舍人	王振聲	古愚	直隸
	吳璆	[illegible]	江西
	李景華	澤春	直隸
	陸鴻逵	翊墨	直隸
	桂灣	諒輝	安徽
	崔宜橋	襄莊	直隸
	徐墀	振庭	直隸
▲速記生	楊汝衡	則平	直隸
	馮杰	中夫	順天
	李銘	新吾	順天

右表之外尙有速記生數人其姓名未及調查而內史監之設始於總統制實行之際表中內史長阮中樞內史沈兆祉閔爾昌沈祖憲王式通夏壽田六氏在行內閣制時代均爲總統府秘書因改組之時諸人無法位置乃設內史監其初由秘書改爲內史者不過六人餘均以後添派者也改派者與添派者之間隱然有一界限即由秘書改爲內史者月薪皆四百元添派者則皆三百元也內史所掌之事不過筆牘應酬之一端各員每日雖必午前九時進署然亦有不甚進署者此中亦特別之職務使然也

至於禮官處原爲招待外賓而設故非通外國語言文字者不能爲該處之職員在總統在內閣制時代已有之本爲總統府秘書廳時爲附屬而已施監基未任駐英公使之先即爲禮官長施既被命乃改任黃開文說者謂黃得是差係爲將來任公使之前提黃所現在之禮服即與公使相同其說殆有實職之一日也禮官處在所有各員之姓名余雖已知之而別字籍貫尙有不知者故但紀其姓名而不復列表該處之長非若內史監祇有一人乃有正副正禮官長前已述之副禮官長即大名鼎鼎之蔡廷幹而禮官則汝人鶴吳勤訓陳會則吳慶嵩吳秉釗程世模(程係程德全之子)唐春澍此外尙有兼任者三人均外交部之部員一爲秘書王廷璋一爲參事顧維鈞一爲交際司長陳恩厚又有所謂禮官處行走者即上年由英國送袁大總統之第五第六第七諸公子回國之駐英使館三等秘書嚴崇智也嚴卽以清學部侍郎嚴修之哲嗣也禮官惟一之職務既係招待外賓而一賓覲見非無日無之故禮官亦頗清閒無事因其能通方言遂又派彼等繙譯一國報紙以爲考鏡而已

各國慶賀　本園開設
天仙　第一早　停
敬頌承審員沈公德政
中華

民國要聞

李巡按詬病新刑律之詞鋒

日前廣東巡按使李國筠呈請將編纂法典草案先交各省核議略謂前清庚子以後鑒於列強趁勢思收回領事裁判權豫期合轍以謀造車編纂法律恐皆摹倣外國行之數年究無實効而固有之條理紀綱轉因以澌滅殆盡民國肇立議者以國體既已創新法制亦當更始於是醉心歐化者益復變本加厲極其流弊判例與禮俗相違律文適爲護奸之具程序與輿情不恰法庭幾成集矢之塲即如暫行刑律暫行以來服制無分差等盜失請實縱名教掃地秩序紛然是其明証擧者迭奉明令飭司法部修訂法律並由部設立法律編查會延聘通儒分門擬訂將來法典頒布自當懲前毖後燦然可觀國筠本無庸妄容末議惟念致治之道立法與行政本貫相通應用之方學理與事實尤宜兼顧編纂各員熟諳中外法學修訂固已愼詳第中國幅員過廣南北異宜萬一思慮偶有未周推行即難盡利此次懲治盜匪法甫經頒布旋因辦理尙有窒礙蒙總統提出施行法俾收因地制宜之効然與其救弊補偏重煩令申何如集思廣益預協通方擬請飭下司法部將法律編查會所擬各項草案先行通咨各省將軍巡按使核議簽復再由該部彙集修訂呈候大總統核奪發交立法院議決施行(中畧)再近世言法系者分英美大陸數派要亦各本於其壹國之歷史以求乎社會之所宜若狃於取回領事裁判權之歆申事悉取大同竊恐學步未成失其故步將焉用之今日時勢異於改革以前所急者原不僅在對外之外權而在國民之德性苟民德不修國勢不振縱律文悉趨同軌未必遂可方駕四鄰且領事裁判權限於其人限於其地範圍尙狹若法律不洽乎輿情則全國皆感其苦痛人心胥泯國本隨之其害實有不勝言不忍言者孰重孰輕不待辯矣云云奉批交司法部查核

各省攤欵之釐訂

前清賠償各外債除由常關海關鹽欵項下抵償外各省認攤之年欵約五千五百八十八萬二千七百四十五元政府去歲即有規復攤欵舊制之通飭唯以各省自民國成立以後稅源變更甚多致未能遵辦刻政府考核各省財政現在之情形已將各攤欵額數重爲厘訂總期各省力所能及而攤欵總額無虧昨日已通咨各省按照查照辦理并徵詢對於厘定該省攤額有無意見尅日呈復以便履行据聞其厘訂之欵額如左

省別	攤欵額
直隸	三•七八九•六三五
山東	三•九七八•〇〇四
山西	二•八八一•八四一
河南	三•六九九•七四三
江蘇	四•八六九•八九九
浙江	四•六三四•八六五
湖北	四•〇〇〇•五七九
湖南	三•八五五•〇六四
安徽	二•九七六•三四一
江西	三•〇〇四•五三七
福建	三•八八〇•九九四
廣東	四•六五八•四五六
廣西	三九四•八三二
雲南	四六四•五三七
貴州	三六五•二八七
陝西	一•九九〇•四三九
四川	三•九八七•五七六
甘肅	七五五•五四五
新疆	二五〇•八七八
奉天	六三〇•八四三
吉林	五五五•九一四
黑龍江	二五四•八七三
合計	五五•八八二•七四五

農商部提倡採礦之辦法

聞農商部張總長以救國貧在興地利而興地利莫若開採礦產之收効甚速我國金銀鐵鉛銅錫等鑛無處無之徒以開採者少棄利于地殊爲可惜亟應由部訂定提倡辦法切實施行以闢財源業已擬具辦法數端呈請大總統核定其大要(甲)前經商家稟准開採之鑛實力保護如有侵害之者隨時請地方官派警彈壓(乙)其未允開採之鑛派員詳查情形分別由國家開採或招商辦理(丙)視鑛產性質及其需要准予豁免各項關稅幾年(丁)保護鑛業權採鑛權與民一律由司法機關認眞辦理

鹽政改革之近況

我國鹽政自擬定改革辦法後屢有修改消息其傳說修改之由來即因丁恩氏兩次赴各省之調查與政府財政部所定之意見稍有出入昨據財政部人云其丁氏所抱鹽政之計畫決不似外間之所傳且對於政府之主張極表同意不過政府所定之政策與實際上畧有不同加之各鹽區之情形互異以致外間傳言與眞相懸殊茲將所聞其稍有出入之要點誌下(一)專賣與征收之關係政府原擬主張專賣嗣因丁氏調查以此件窒不若就塲征稅較有把握且此即爲專賣之模形故政府最近之討論即採用此說(二)引岸之緩廢廢引一事丁恩氏亦非力主全國盡廢無非相度情形而已刻既各鹽區反對此件業擬仍用民製官收商運其賣主義並許行商組織鹽業公司惟須限定十年後再議辦法(三)劃一之同意向因我國鹽法各省自爲風氣至不齊一例如百斤稅率最重者五元而輕者一元故改定劃一稅率辦法極爲丁恩氏可同意云

擴張農業教育之提案

張農商總長以中國自古以農立國其土地之廣大肥沃物產之繁植豐饒爲世界各國冠若就農業積極改良則國富增加之迅速當可操劵而卜唯中國農事率依舊法而改良之始應先以多養成農業人材爲第一步特商同湯教育總長會呈政府請擴張農業教育據聞其所已設者竭力整頓未設者一律籌設其中等農業學校每省亦須設立二三所此項經費即由各省教育經費項下及實業經費項下分別撥支以便尅日進行云

律師之敗類（北京）

▲律師成治安以偽造公文書而受徒刑之處分不圖劉東漢亦以律師身分對於官吏公然行使賄賂遂受徒刑之宣告可謂無獨有偶者矣惟成究因何故而偽造公文書劉又因何故而行使賄賂或亦讀者所願聞焉

▲成則因雙龜之辦護人而有此結果者百順胡同素雲小班者高爲積年惡龜施林關以出錢所由施[illegible]通州年已六十餘矣其淫惡足以使諸妓畏懼現其妓致向該地方檢察廳就偵查所得之情形復至通州實地偵查始知施之[illegible]二[illegible]種種淫惡事實眞堪髮指成治安自經施委任後官經現施之罪惡多端知不能勝於是出其妙計一控其檢察官濫用職權高等[illegible]所成乃設[illegible]偽造一種文件向施[illegible]藉以爲可操必勝成律師人[illegible]至施之淫惡事實據云施[illegible]見鄉間弱女而姿首楚楚可設計騙取表面上則云爲其幼孫聘娶俟婚姻契約成立乃以蓄養名義接來待及十三四歲時即[illegible]而淫之若少拒則吊諸後園棗樹上抽打不堪殘忍[illegible]其順從遂日[illegible]導以娼妓之技然後接至北京班中出而應客施兄弟以此伎倆而受其荼毒者至有二十餘人之多其幼孫現僅九歲娶婦已有十二人矣現施已受無期徒刑之科斷蓋以其強姦而衆畧誘爲其弟其媳均以幫助[illegible]爲各受徒刑之宣告云

▲劉則因爲圖之辦護人而有此結果焉有李鳳年其人者前清之候補道也其父李榮乃清宮太監居積甚富榮在宮服役即與宮女李游承瀛結爲夫婦後遂相繼出宮共享家之好榮死後所有財產悉爲李游承瀛獨據其時李鳳年尙充吉長鐵路總辦故未理及家事此次卸差歸來遂有母否認子子否認母之訟爭劉東漢而乃應李游承瀛之委任爲之包打官司訂有巨額酬勞之契約惟恐不勝乃而託某推事許以勝利之後酬金各得其半某故領之要以證據劉遂出具李訂之契約交某收執以爲憑信不圖某推事居然擧發其事據業科刑劉東漢遂鋃鐺入獄矣

▲賄商之豪擧（廣東）

昨得廣州電云廣利公司（即有獎儲會）麥根源認購新華銀行儲蓄票八十萬元遵于舊歷年內將欵繳足云

▲豫省逃兵八名一律正法（山西）

豫省所有逃兵八名潛匿山西當經晉省余由趙將軍電致金巡按使請就地正法以肅軍紀金巡按使昨將中央此項逃兵已於前月二十九日一律正法矣

外交部最近界務之三件

外交部消息現在陸總長接任以後特將界務問題提出三件已定於日內進行採係一爲一千八百九十六年之法人擬耗駐軍條約一爲刻下所派施紹常前往調查之前清光緒十三年所訂中葡澳門條約一即光緒二十一年與法國所訂之中越邊界會巡章程並聞所擬手續係除催施紹常速爲回京以便與葡公使符禮德並函達法使康悌君磋商進行外即電致粵桂滇三省務將與越南毘連處之會巡辦法及防務改良以免有土匪爲患動輒引起交涉云

駐京英俄兩軍之聯絡計畫

日前英國駐京之印兵與俄國兵丁聯成壹隊戎裝荷械嚴肅異常英俄兩國司令官協同指揮由兵在交民巷之通衢鳴角杖鼓整列排隊氣象甚形猛摯儼有前臨大敵之風觀其狀態若斯恰如對於彼覘然人面軒冕駐京暗中揑造謠傳煽惑人心巧弄詭蜮離間國交者特出示威之運動以褫其長舌之爲

舊歷度歲軍隊之犒賞

中國舊例每於年終之際所有各處軍隊均給犒賞以資慰勞民國成立雖已改用陽歷然從來之習慣一時不能盡改蓋亦勢之所不得不然者也舊歷度歲轉瞬即屆前日大總統特通飭各省將軍護軍使及各鎭守使並特別區之都統等所部各軍隊舊歷年終之犒賞仍照舊例開支備案具報以便核銷云

翊衛廳都使副使之請派

裴殿院擬定翊衛廳官制已奉政府照准官制中之都翊衛使副使其秩皆視簡任茲聞該院已咨請派都翊衛使一員擬阿穆爾靈圭副使八員擬定正陪爲哲里木盟親王齊[illegible]勒秩卓索圖盟親王色旺端魯布達爾罕盟親王那木濟勒什圖什業圖盟親王業喜海順郡王銜貝勒那遜阿爾畢吉呼等八人云

去年度各省歲入之概數

民國成立以來全國財政幾皆整飭迄於去年春粗就統一自各省財政廳設立而征機關遂直隸於中央各省巡按使不過負其監督之責任而已故財政部既握有操縱之全權用能補苴罅漏推陳出新全國歲入始漸有起色茲據財政部人所述該部彙核各省去年度歲入預計之概數共計一萬萬五千六百零九萬五千餘元實爲財政上極好之現象使無外債本利及賠欵歲出之鉅欵以之支持內政及國防各費實已綽有餘裕茲將所核各省財政廳所管歲入預計之概數分誌之於下

直隸京兆熱河	合計九百零八萬餘元
奉天	一千一百卅一萬餘元
吉林	四百萬零八百餘元
黑龍江	三百一十五萬餘元
山東	一千零一萬七千三百餘元
山西綏遠	合計五百六十四萬七千六百餘元
河南	九百一十萬餘元
江蘇	一千三百九十四萬餘元
江西	七百六十四萬餘元
湖北	一千零五十萬餘元
湖南	七百六十一萬餘元
福建	五百三十九萬餘元
浙江	一千二百一十六萬餘元
四川	一千零四十一萬餘元
廣東	一千四百六十八萬餘元
廣西	三百三十一萬餘元
陝西	四百七十一萬餘元
甘肅	二百三十七萬餘元
新疆	一百五十七萬餘元
雲南	二百餘萬元
貴州	二百一十餘萬元

清理屯田可得鉅款

財政部調查各省屯田之數共有七十五萬五千七十餘畝惟歷時既久或已轉爲民田或僅升科納賦而所有權終未明白屬之民人前清辦理官產因此等田畝多屬已經墾熟之田是以未經列入官產刻擬按畝徵收執照稅二圓即可得壹千四百餘萬圓在百姓可作爲產業無不樂從國家可藉此收入鉅欵洵屬一舉兩得云

武漢黨獄之索隱

武漢黨獄多由于警廳之偵探構成之挾嫌誣報貪功圖賞甚或造成證據陷人于罪種種奇情怪狀指不勝屈軍法處長程漢卿雖事事成全僅能免人于死不能免人于罪終以監禁定案十餘年或七八年欲求其能鑒彼冤屈即時開釋者眞不可多覯故陸軍監獄之罪犯去春不滿百人今月加至二百八十餘人獄中不能容納且將已定無期徒刑及一等期刑者撥押司法模範監獄軍法處之執事員恆對人云我們這裡除非你莫進來進來就不要想出去傷哉此言誠實情也矣我前函曾擧一二以告閱者使非親歷其境者必以子遺爲造謠意謂武漢警廳何至如是之黑暗不知子遺通信向不作無根之紀載最近又發現一事情節更爲離奇特再紀之以見偵探之誣報在他省或以爲奇而在武漢固已數見不鮮也居潾青者漢口人也家本素封向寓于漢前有漢口警察廳之偵探某某向居借錢居未之允偵探銜之欲圖報復但伺隙甚久無機可乘適出其造誣陷人之手段邀居至崇信里黃大房吃酒有居之朋友某甲在座珠圍翠繞聚飲甚歡席終某偵探忽以一手巾包遞與某甲謂有事暫去即來某甲正値酒酣之時不知其計也適將手巾接過某偵探遂去不一時即有警察隊前來拿人居等不知爲何黃大房更莫名其妙驚驚燕燕變爲綠慘紅愁矣居等云我們並未犯罪何故拿我該偵探曰因你們在此辦機關居曰我們辦甚麼機關該偵探曰你們尙想賴嗎你手中不是炸彈麼某甲曰此是手巾何有炸彈你可打開來看及將手巾打開則炸彈誠哉無有而所包者非別樣蓋徽章耳居潾靑之名且在第一遂不容居等置辯將二人拘去用絞麻花之刑逼取供詞然後解交軍法局法官陳雲岫提訊得其實情並提黃大房之妓女到堂質訊供亦相符大爲憤怒必得某調查對質方能定案卒以勢力不及某調查終不到案而居潾靑竟定十四年之監禁矣聰

小說

海牢孽籠（十二）

所以假做醉態　暗中竊聽消息　我當時將坐兒挪到鳳鳴跟前兒　我道雪亭斷弦幾年　欲結自由之婚　苦無意中之人　他自己亦頗以才學自負　非美人才女不娶　雪亭雖是官家子弟　猥不染富貴習氣　故其擇妻　不尚富貴專尚才貌　以雪亭兄的才學品貌誠然是個佳公子　不知誰家的姑娘有造化　得以配他　我想兄臺令妹　倒還可以配得上　鳳鳴道　雪亭誠然當今有數的人物　自當配大家的淑媛舍妹貧家之女　豈堪匹配　豈不辱沒人家　我當時低頭笑道　兄臺此言可以例一般富家中的玩絝子弟　不能例雪亭　令妹之學問　如爲雪亭所知雪亭必歡喜　雪亭之學問　如爲令妹所知　當亦不笑爲繡花枕頭　豈不是一門狠好的婚姻　我願爲之作伐鳳鳴道　容弟回去與家母商量　我當時遂與鳳鳴低聲兒說道　兄臺又何必多此一番商量、我以實言相告　秋娘因早以婚姻之事許與雪亭　鳳鳴當時一征　我又將前日吹簫賦詩之事一提　鳳鳴當向我說道　舍妹與雪亭既結自由之婚　又安用兄向弟言　又安用弟向母告　兄臺不言　弟實絲毫不知　我當時遂將雪亭委託之意一告並告訴他道　弟與兄現在不過是爲證婚者而已　兄臺回去　可以喜信報與老太太　明天弟當帶雪亭到府上請老太太認認姑爺　鳳鳴一笑而起遂叫起雪亭作別　雪亭尚故意作打呼之聲　我道兄臺今天何妨在舍下暫住一夜　明天再走　鳳鳴不肯　我也不便强留　遂叫書童打燈籠　送鳳鳴回去　鳳鳴走後　雪亭起來了　滿面含春　向我道謝　我道此時先不必謝等真實新婚之時　我兩個兩面坐　一對新人　向我叩拜　那才是謝媒人之禮哪　雪亭微微一笑　彼此又談了一會兒　才各歸寢室安歇　第二天起來雪亭居然又換了一身新衣裳　不過頭髮有好幾天沒梳　趁着人不精神　我當時遂叫書童兒　找一個剃頭的來雪亭剃了頭　打了辮子　格外透着儀容俊秀　我不由鼓掌道　美哉雪亭

誠不愧爲碧欄杆外俏書生也　我要是姑娘　也一定要叫你把魂勾了去　今日正是吳國太佛寺看新郎　快動身罷　不要耽擱着啦　雪亭至此　忽有幾分羞恥起來　我道你別裝惺々了　你不願欲去麼　雪亭看我一眼　我二人遂出了西門　正走在半道兒上　忽然碰見我父親了　我父親剛從茶館兒回來　問我道　你們上那兒去　我道與雪亭兄運動運動　我父親道　方才我在茶館兒裡　碰見你舅舅了　叫你這會兒去　有幾句話和你說　我父又向雪亭道　賢姪何妨午後再出遊　現在回去　一同談談　雪亭道　小姪到此數日　道路大概熟悉　去去就回來　我父又道　那麼我在家等你吃早飯　雪亭道　老伯不用等着　小姪還許到別處去　于是各自分路而散　看官須知雪亭此去　一定是奔王鳳鳴家中去了約我去　不如他一人去便當　我同他一塊兒去　我知他也決是不願意不過我無法推辭　現在忽然遇此好機會　我父親叫我到別處去　雪亭他一定是狠如意的了　閒言少敘　當時我走幾步一回頭　看看雪亭　看他倒是從甚麼地方兒去　果見他出了西門向王鳳鳴家中去了　我爲偵探雪亭的行蹤　寃枉道兒也走了不少　我直看不見他的影兒　才轉回身軀　奔我的正路　不想到了我舅舅那兒　可巧有事和我商量　直到太陽落下才回等我到了家　忽然有人在後邊叫我道　說秋江兄　你也是剛回來麼　怎麼這麼不約而同哪　我回頭一看是雪亭　暗想他今天竟在秋娘家中正待了一天麼　難得着好消息了　我遂假問他道　你今天那兒去了　雪亭遂造謠言道　我到石梅地方遊玩了半天後來又到望山軒喝茶　這剛回來　我冷笑道　你這明明的是撒謊　你今天早晨　慢々慢的到西城去（未完）

咳嗽吐血

每年因患咳嗽調治失宜以致不起者何啻以千萬計韋廉士大醫生紅色補丸能速生鮮紅稠濃之新血適足以滋養肺經使胸肺强健有力咳嗽不止而自止矣

浙江陸軍寧波步兵九十七團團附俞斯馨君來函云余在光復之時率隊赴滬赴寧軍書旁午之際寢食不遑心力交瘁忽得咳血之症咳嗽甚劇余覺肺部甚弱恐成爲癆瘵心甚憂慮嗣由四十九旅軍醫官樓會翔君處方用韋廉士大醫生紅色補丸並述該丸爲補血之要藥余即從其勸如法吞服不數日漸見効驗精神漸復咳血亦止接連續服胃口進增夜睡安寧咳嗽吐血均已停止身體康壯迄今兩載有餘從未復發謹誌數言以伸謝忱現下冬令之疾病惟强健有力兩濃之新血可以醫治韋廉士大醫生紅色補丸能驅毒血生新血之功每服一粒有一粒之功効故稱爲天下馳名之聖藥專治　胸肺無力　瘋濕骨痛　腎虧酸楚　腰背痠痛　血氣衰弱　胃不消化　諸虛百損　房事無能等症且更爲婦女各症之要藥凡經售西藥者均有出售或直向上海四川路八十四號韋廉士醫生藥局函購每一瓶英洋一元五角每六瓶英洋八元遠近郵費一槪在內

圖附俞斯馨就診於軍醫樓會翔之圖

三百三十三號金咀香煙

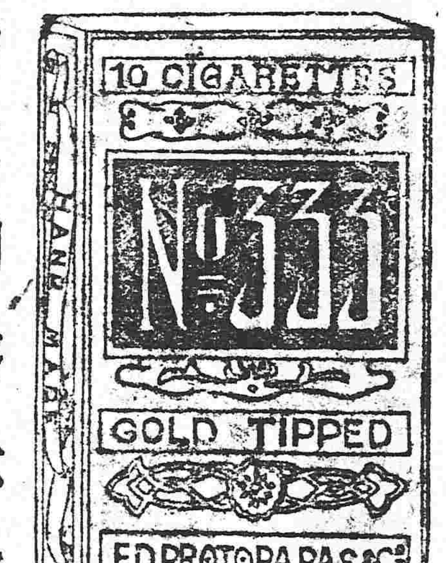

每盒銅幣六枚

啓者本公司特製上等各號埃及紙煙售創以來頗蒙各界仕商賞乞然就中猶以三百三十三號金咀紙煙最爲適當可乞之佳品且煙質精良氣味柔美溫爽香撲鼻入沁脾一縷香雲噴出使人胸懷頤長神思此誠珍品特有之價格尤廉如蒙諸君惠顧一無二之香煙況品物既美經購試不惟足徵言之不謬若詳嘗佳味尙不知爲本公司當下賜許贊詞也

奉天鼓樓南路東　中國電話三百九十二號　普羅斯煙公司白

PORTLAND-CEMENT　ONODA CEMENT CO.LTD. DAIREN BRANCH-WORKS　REGISTERED　TRADE-MARK　小野田洋灰公司大連支社

大連臭水屯泡子

關東都督府　南滿鐵路會社　賞用

小野田洋灰公司大連分行

本分行每年製造數百萬餘桶

總代售處　三井洋行

山口運輸公司

啓者本公司鐵路省神戶設立有歷經年崙代客轉運貨物均各歸石繼後北痛令司振興敝公司特於大連開設門面以及本站有支店祇因牛家屯站櫃頗街內於遙遠以辦事往返不諸君致便是此今在營口老鐵闊街重新設立門面至於各城運送貨物上下均近甚順妥遠皆可易辦如蒙賜顧請爲面議

大連市監部通

支店出張所在地　長春、公主嶺、四平街、開原、鐵嶺、奉天、遼陽、牛家屯、西營口、旅順、

設左開各支店設在專用鐵路枝條　長春　公主嶺　四平街　開原

奉天老萬德堂中外馳名

本堂開設大南門裡路西經營業醫學立案支案北京總廳醫官考方驗藥批准立案民政部註冊

▲世傳參茸百效丸　此丸當治胃水不足夢遺滑精陽萎不舉腰腿疼痛精冷精清不能種子等症每盒壹元貳角大盒五元

▲秘製止嗽一點丹　此丹當治肺經虛損勞傷咳嗽氣喘痰喘吐血等症每付六角每封五元

▲崑門參茸虎骨酒　此酒當治筋骨麻木腰腿疼痛半身不遂口眼歪斜腹內寒積疼痛不止等病每瓶四角每大瓶二元伍角外城大瓶三元小瓶伍角

▲神效婦科補血丹　此丹當治婦女諸般虛症勞傷咳嗽午後發燒兩脇脹經水不調赤白帶下崩漏不止腰腿疼痛子宮虛冷經閉不通等症每盒一元貳角大盒伍元

▲平胃安痛化積丸　此丸當治男婦胃腹不舒氣滯疼痛五積六聚並痞郎犯逆氣郎發如服此藥立愈每付五角每付四元

▲癬疥兩種龍金水　此水早以馳名當治諸般癬疥瘡無論輕重一律斷根永不再犯每瓶五角

▲頂上虎骨熊油膏　此膏當貼筋骨麻木腰腿疼痛腹內寒積小腸疝氣等症每貼三角每大貼伍角

▲秘製五寶淨毒丹　此丹當治五淋白濁楊梅下疳魚口便毒等症每盒六角以上諸藥言無二價足

◀各省賣藥處▶

卜魁慶泰福　哈爾濱義昌信　懷府州永合祥　輝南廳天慶東　吉林林洪順源　磐石縣福隆魁　朝陽鎮東慶長　金州復興長　西安縣永興長　西豐縣永豐厚　東平縣二文達　新民縣協玉號　長春縣興順長　柳河縣義興成　三城子六合號　烟臺義盛源

海倫府祥發京　綏化府廣源東　海龍府雙合興　呼蘭府同昌永　洮南府福順興　通化縣德盛醫閣　法庫門忠興盛　綏中縣慶瑞東　普蘭店天益成　鐵安縣世興德　廣寧縣世興德　牛拉門德興永　錦州府長隆茂　懷仁縣興德東　新城府世昌恆　劉二堡復興隆

大連協茂盛　昌圖府萬發合　開原廣聚昌　奉化縣德茂齋　鐵嶺大德亨　遼陽興隆成　海城福慶　牛庄大合福　蓋州謙利成　營口廣順棧　岫巖義興長　莊河德隆棧　大孤山長豐德　安東縣東益增　鳳凰城益增源　本溪縣東和盛

奉天志仁堂官准專賣雙層化積膏

本堂於早年發明新法創成特別雙層化積膏一種功效神速不但奉天現已暢銷近遍三省遠達京都北洋各處共有二百餘家非實効靈驗斷不至此此膏專貼男婦氣積血積寒積食積心胃疼痛胸膈脹滿氣逆不舒噎膈反胃氣臌水臌癥瘕痞塊痢疾泄瀉腎腰筋骨疼痛手足麻木男子疝氣腎囊潮濕婦人經脈不調經前經後腰腹疼痛赤白帶下子宮寒冷久不孕育並治小兒乳食痞痞虫積下墜等症貼法先將膏藥烤開一張將紅藥面撤於膏油中間貼患處次再烤開膏藥一張將白藥面亦撤於油中間附在先貼之膏藥背面上即是雙層貼法所以先用紅藥面爲引入肌膚之先鋒後用白藥面爲接應驅病之督隊兩張加貼似如聯軍進行則協齊攻搗其巢穴方能操必勝之權所謂用藥如用兵醫法亦如兵法之云爾此膏收効甚速少則五六日多則十餘日不但積消聚散而且健脾衛生誠膏藥中妙品也

各省代售處

天津隆泰和　山海關永順和　吉林印書館　卜魁慶泰興　城廠公悅成　錦州府益興公　奉化富盛泉　岫巖興聚祥　復州盛益厚　鐵嶺福合盛　東平三文達　營口義興成　法庫門廣玉昇　西安縣增福盛　綏中福隆成　熊岳廣順利　遼中萬聚長　海龍永興東　呼蘭興發源　阿什河復興永　新立屯德源厚　田莊台福聚興　金屯廣裕湧

西豐永豐厚　前所盛德　本溪德慶長　海城世春茂　廣寧盛興泰　公主嶺福德昌　遼陽天合正　安東豐泰益　新民府福賜生　長春文聚寧　昌圖萬發和　大連信成湧　牛庄天合福　蓋平恒昌阜　寧遠順興德　鐵嶺天德長　寬城元堂　洮南永和堂　遼源山峻　朝陽鎮天增東　新民保龍芳齋　臨江東昌長　赫爾蘇湧源居

長甸河復裕昌　五站富盛通　千金寨萬豐源　開原豫豐長　八面城順興富　西豐縣鴻源湧　鳳凰城恒益德　懷德順昌　德天順源　義州增湧　山城子餘齋　大孤山世興利　鎮安泰德　寬甸公順盛　金州廣盛義　通化東和興　懷仁德春元　伊通州協泰隆　前衛東福盛永　盤山德興永　新東溝德慶福　清河門義盛興

北京工商部註册准予專賣奉天民政長備案嚴

假冒警察廳佈告取締僞造倘有假冒從重懲辦

廣告

治咳嗽之改良劑

呼吸器散　呼吸器丸

本劑備經選最上之藥撲鎮咳祛痰而製成者雖氣喘有何等之重症於試服一錢定可奏效痰隨一鎮淨咳嗽立除無難除之苦即奏安眠之效

擺下列之症者最奏奇效
苦於喘氣胸膈疼痛者
時時咳嗽不得安眠者
咳嗽吐痰痰內帶血者
喉音低壓不能作聲者
氣喘暴腫痛苦不堪者
痰唾頻吐不稍間斷者

一角　兩角　四角　五分

大阪東京本舖 丹平商會藥房

全國到處販賣

猪飼胃散

此藥專治飲食不消化溜飲痞積胃寒返胃飲食過多噁心嘔吐氣悶胃疼痛頭痛眼疼大便不利小孩兒返乳腹硬青便等胃腸諸症須服此藥能開胃健脾功効如神

價 十錢　廿錢　三十錢　五十錢　壹圓

本舖 日本大阪市 猪飼史郎

振替大阪七七八

中國各處設有代賣處

老福順堂藥房

北京農商部註册局發給執照准予專利
鎮安上將軍交衛生醫院化驗方藥精良
奉天勸業道發給告示不准假冒
奉天警務局發給告示嚴禁影射
奉天總商會咨行各省總分會一體保護
奉天官立醫學研究所攷驗特准予立案

外城來函購藥必須先寄藥價郵費歸本藥房自備

專門咳嗽藥

主治肺癆凡五勞七傷諸虛百損氣喘胸膈刺痛臥睡不寧飲食不進痰涎之積聚咳極而吐血以及男女老幼遠年近日一切咳嗽連帶之症每副二十丸定價洋八角半封五副定價洋三元全封十副定價洋六元

清胃化積丸

主治胃症凡男女老幼久病新發一切心口疼痛鬱氣脹滿消化力弱飲食積聚飽悶倒飽嘔吐噁心作寒作痛時發時止寒積痞塊酒積氣積多年痼疾每副二丸定價六角半封五副定價二元五全封十副定價五元

虎骨熊油膏

主治風寒暑濕閃挫金傷白虎歷節半肝內之風癸水黑暗善解血中之結本堂謹守古方揀選上等真實虎骨熊油煉成此膏專能舒筋活血追風透骨兼治一切腰腿疼痛筋骨麻木等症每大張定價六角每小張定價三角

各省賣藥處

大寶 盛昌興　復州 德盛厚　右屯衛 福興德　義州 寶增勝　鐵嶺 永盛生　安東 復裕恒　安東縣 玉合隆　遼陽 義盛福　張家灣 玉記行　撫順 天增源　鷲 永茂　青堆子 公茂棧　金州 洪興德　田莊臺 恒興利　新民 德萬隆當

楡樹台 恒昌盛　大連 天合金　吉林 天合和　錦州 育祥　安縣 廣昇燒鍋　通江口 美孚洋行　八面城 玉成合　三 永春當　通化縣 源盛東　石頭城 復盛隆　西豐縣 同順隆　山城子 合成盛　非河 吉玉　遼中分縣 鴻泰隆　新立屯 順當

乾口 春　八角臺 萬源合　大東溝 德興永　東平縣 恒興和　法庫縣 永盛與　鐵山鎮 瑞德　懷德縣 昌隆　哈爾濱 永德　蓋平 同合利　新城府 裕泰公　臨江縣 東和長　遼中縣 分順當　岳洪興裕　石縣 恒興泉　冷子 天興和

王府 恒發順　廣興號　寶聚源　懷仁縣 聚生永　寬甸子 天合慶　營口 雙盛泰　朝陽鎮 興合當　公主嶺 三合公　玉棧　天裕泰　永陵街 天興元　旅順口 福慶和　洮南府 德興盛　鎮安縣 利源遠　大山 利升鴻

中後所 大德號　岫岩州 興聚勝　熊岳 成號　臺安 芝蘭香　唐山　開原 德順泉　昌圖　長　源永　石山站 福順永　雙城堡 泰玉號　臺子 德隆　蓋平縣 恒昌德　金屯 元慶　什河 恒興鴻　山海 臨記

長甸 復裕昌　農安縣 泰發合　瓦房店 茂盛東　北井子 同增合　新民府 德勝合　買賣街 福魁　千金寨 萬豐　海城 永茂興　伊通州 湧興源　孫家臺 萬盛裕　安東 東盛增　大堡 福增厚　小北河 源盛遠　寬甸縣 復裕盛

猿茸百補丸

主治腎症凡先天不足後天虧損四肢疲倦下元虛弱足不任地膝冷如冰耳鳴健忘面黃身瘦陽痿不舉舉而不堅精水清冷弗育種子房勞過度夢遺滑精一切腎命衰憊等症每大匣定價五元每小匣定價二元五

●猿茸甘露酒

主治寒症凡左癱右瘓半身不遂口眼歪邪筋骨麻木腰腿疼痛手足拘攣中寒腹痛小腸疝氣以及多年積寒痰症消渴入腹功效立見每大瓶酒重二十七兩定價銀元三元每小瓶酒重二兩五錢定價銀元四角整

●頂上治痔散

主治痔瘡本堂揀選上等真實材料造成此藥專治一切風濕燥熱作痛作癢初起成瘤日久浸血淋漓以及內外破爛肛門紅腫等症已潰拔毒未潰自消無論男女老幼久病新發如法治之概有功效每瓶定價一元

◎願代理本藥房藥品者注意◎

本藥房為擴充商業普濟疾病起見特招代理處除已有代理之地外餘者無論中外國各地凡明白年者名大商行公司寶號均表歡迎承售者均有酬勞費欲聞詳細來函詢問可也

本堂開設奉天大南關大什字街西 電話一六六號

レスピラチン

專賣特許新藥レスピラチンは佐多、坪井、緒方三醫學士、博卿中醫學士等の實驗証明

適應症 肺結核、格魯布性肺炎、加答兒性肺炎、慢性氣管支炎、急性氣管支炎、流行性感冒、喘息、百日咳等ニ奏効顯著

說明書贈呈 各地著名ノ藥店ニ取次販賣ス

驅梅新藥 ヨチシン

第二期梅毒ニサルバルサン、サルチル酸汞、沃度加里等ヲ投劑シ治療シ易カラザル患者ニ注射シ奏効顯著ナルノミナラズ「コフ井ブロリデン」ノ具有スル臨床使用上ノ欠点ヲ排除シテ有効ナラシム

大阪市東區內平野町二
大阪化學研究所
電話東三六〇七 振替大阪六九〇八 東京一六八六五

是藥尚治紅白痢疾中暑霍亂痧症等症按症服藥奏効如神居家行旅必需之靈藥也

價 十粒 一角 五十粒 半元

特約店 奉天 井上誠昌堂藥房

耑治

傷寒中暑　食積不消　癪痞溜飲　頭痛目眩　胸疼吐瀉　水土不服　時行癘疫　猝中昏倒　酒醉船暈　精神鬱結

●仁丹八卦之鴻運

乾（剛健純精庶物咸寧能觀機應時服用仁丹不失其健康

兌（剛中而柔外服用仁丹爽快心神自然得順乎天應乎人

離（出仁義之方破邪是順于天也仁丹至靈能防疾永保壽

震（戒慎乎所不睹恐懼乎所不聞常服用仁丹則人生無禍

巽（柔皆巽乎剛守身以嚴處生以格服仁丹不懈則其志定

坎（病來不時宜常服用仁丹心念專一則於未萌能豫防之

艮（慎動止之規服用仁丹不失其時心氣自光明諸事適應

坤（無遠慮必有近憂履霜時宜察終堅冰至禦之即有仁丹

▲方於開陽須服仁丹以享茀祿切祈

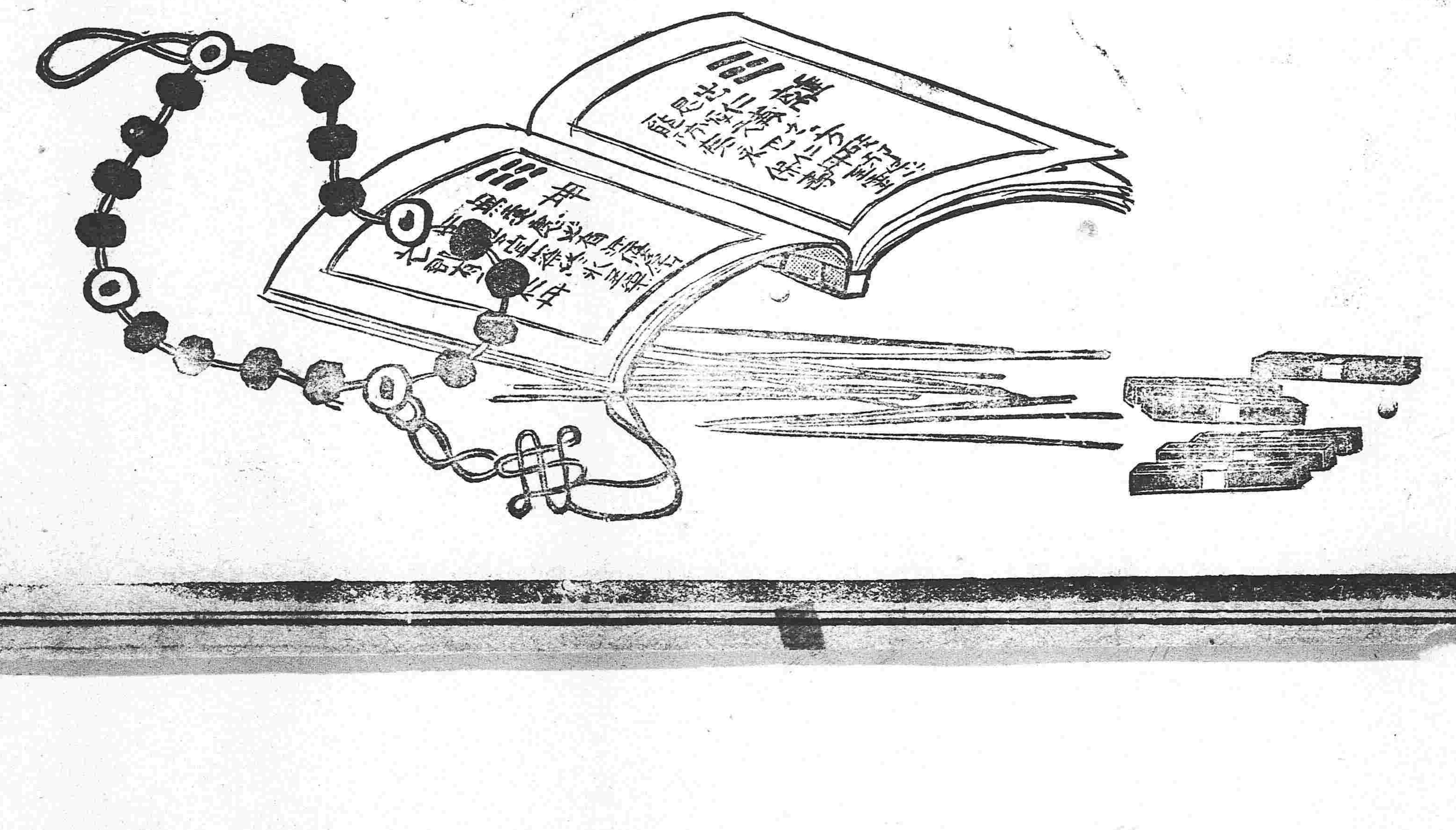

▲本報啟事▼

社會對于舊歷之觀念猶未泯滅故日來各處訪稿已多疏畧茲屆乙卯元旦本報同人雖不敢託春假之名遽爾停刊然亦不能不從宜從俗畧事通融以遂手民之願望故除星期一循例停刊外再行休刊二日至十八日照常出版閱者諒之

外城各訪員均鑒大稿請仍按日郵寄毋稍間斷是所切盼

東三省新聞

▲奉天▼

●巡按使擬定出巡手續

張巡按使以出巡事宜關係重大業已電請中央將出巡之簡章領到其出巡手續不得不先期籌備以免臨時疎虞茲特擬定數條如下(一)出巡日期准定於二月二十號(即陰歷正月初七)爲出巡起程之日(二)代行職權此次出巡按署所有一切往來案件准由政務廳長代拆代行遇有緊要案件須電商核辦(三)出巡方向由省起節時准先由鐵開昌法北路一帶折而西而南後則巡視東方以次周巡藉期嚴密(四)隨從人員除揀選精幹科長科員五六人隊官二人及護衛警備隊四十人雜役十人外餘俱不用以示簡便(五)酌給旅費所帶之隨員除仍給原薪外所有每日食宿車馬旅費均由公家撥數支給務須實用實銷不准稍有浮冒(六)通飭各地方官曉諭商民不必預備供應倘有隨行人員兵役有勒索等情准該商民人等來轅指控以憑從嚴懲辦云 (冠)

●禁止強用民間車輛

鄉民進城賣物其回屯之空車往往被陸軍兵士勒令裝載貨物拉送營中並不給付分文積習相沿視成慣例現爲張師長所聞遂飭各旅團營長官嚴行約束軍士不得強用民間車輛違則懲辦不貸云 (木)

●主稿兼任執法處長

張巡按使前奉中央政事堂令設立執法處現已組織就緒一切辦事章程均經擬訂並添派某股主稿梁壽相爲處長現已呈蒙大總統允准批交司法部查核備案矣 (公)

●召集學生提灯慶祝

省城各學校近奉巡按使通告訂於舊歷六日開提燈慶祝大會每校出學生五十人於早八時到校齊集畿輔會館預備開會刻已由各校通告城內各生屆期到校以便躬與盛會云 (仲)

●兌換舊幣不再展期

大清銀行已由中國銀行代爲清理兌現收回曾經展期至二月杪爲止聞現在外存之數實已無多決意於月杪截止收兌不再展期矣 (仲)

●軍警聯合保衛

日昨宋墨林廳長躬往廿七師司令部與該部長官會議良久聞係關于舊年城廂保衛事宜由軍警兩面互相聯絡共担防獲之責至軍械局一方面已通知該局自行嚴重防範以免疎虞云 (仲)

●飭派安員會議徵兵

上將軍行署頃准統率辦事處電開以東西各國軍隊之強莫不本於徵兵我國已擬仿行前會通電各省徵求徵兵意見惟所復之政見紛歧莫衷一是現擬定三月初間在中央設一徵兵聯合大會各省均派代表二人蒞會以便公議完善辦法云 (冠)

●宋廳長慎重防務

警察廳宋廳長墨林氏自署任廳長迄今對於城關內外防守不遺餘力近因舊歷年關若不加意防範難保無意外之虞故分飭各署長晝夜督躬親梭巡增加崗位以期防患未然云 (是)

●稅契處歸併

財政廳稅契徵收處向時另設機關現經黃廳長將該處裁撤所有旗民報稅驗契均赴該管縣署驗納該處未盡事宜統歸雜稅清理云 (求)

●徵收契稅之新章

財政廳黃季友廳長以稅契買九典六定章早經通行關因清查舊契酌減數成以示體恤現屆期滿凡買賣契約須遵部飭先赴縣購買契紙收費大洋五角成交後在六個月內照章報稅逾限即照章科罰壹切雜項均行豁免云 (求)

●解送亂黨

東邊鎮守使馬膽溪前奉鎮安上將軍飭令對于地方保衛事宜自應格外注重以免匪徒溷跡擾亂治安日前在安東地方拿獲匪首張中一李廣居二名搜出亂黨證據訊供屬實日昨押解來省交由軍法課詳訊大約不久即當槍斃云 (樓)

●稟請維持金融

巡按使公署昨據洮南公民舉代表李大鏞稟稱以該縣普通公司與協濟錢局發行手票甚夥商民往兌均不兌現且仍陸續發行不止其發行之數達六七百萬元之多商民大受影響應請設法維持以体下情云 (樓)

●截留煙酒稅

財政廳長黃季友氏以陰歷年關伊邇前曾通飭各稅局將煙酒稅趕緊報解茲聞自九月實行至今收入已達二萬餘圓將來推而廣之必增數倍日昨商請巡按使擬將此項稅捐截留一半以資補助已於日昨電請中央核議矣 (樓)

●郵局照常辦公

舊歷年關因政府已定爲春假故各機關均行放假休息郵局爲交通便利而設未便阻滯是以照常分班蒞職自十三日至十五日止每日上午八鐘至九鐘下午三鐘至四鐘一律照常受信件云 (木)

●法官不得濫交友朋

各縣縣知事身膺司法人員非行政官吏可比必須束躬圭璧方克受威信於一般人民若妄事交遊與當地士紳以酒食相徵逐投桃報李雖屬於案情無關而瓜田李下人言亦寔可畏張巡按使近據劉幼安所稟雖不能概信爲實然既監督司法行政亦自弗直置若罔聞是以日昨行令高等廳嚴加取締云 (冠)

●京奉車停駛一日

社會習慣對于舊歷元旦甚爲鄭重至今仍未革除京奉路局故特援照舊章停車一日至二三兩日僅開快車一次其慢車加車暫停四日照舊開行云 (仲)

●都督府主計監來奉

關東都督府經理部長兼主計監濱名氏近因巡視南滿各線於日昨由安東來奉少事勾留擬即由奉北行然後返奉逕赴大連云 (確)

●第五股主稿易人

公署政務廳第五股委員劉文馥辦事勤能歷任長官頗資倚任此次本股主稿康乾一奉委爲總務處軍需科科長遺缺以劉君接辦遞遺委員以前財政廳監印官吳夢竹接充均經詞日奉到委任矣 (樓)

●兼差不兼薪

公署設立稽務處奉部指令遴選人員佐理日前委任公署秘書金朝樞爲該處主稿聞金君前在民政司署充任僉事昨又委任軍事執法處幇辦機要事宜不另支薪云 (樓)

●撫松請設電報分局

將軍行署前據撫松知事由升常詳稱以縣屬地僻東陲處奉省極東地點滿蒙相通每有特別事端發生交通諸多不便應請設立電報分局藉通聲氣上將軍當據前情函致電報局譚局長詳報交通部昨奉部覆已准如所請矣 (樓)

●同善堂核減經費

同善堂原定經費爲數甚鉅上年因收入有限支配不敷遂即提議酌量裁減另編預算以求適合然聞各員薪俸仍行照舊並未減去絲毫云 (木)

●密查電政人員返京

東三省電政因客冬雨雪爲災折斷竿線補修需費若干當經譚局長報知交通部撥款整理現已一律告竣中央政府恐該局長有不實不盡之處特委部員前來查察倘屬核實業於日昨返京云 (是)

●派查法官控案

巡按使署據錦縣公民王升鵬稟控該縣帮審員金劍秋索賄枉縱礦等情張貞午氏以爲控關法官貪婪不職無論是否屬實均須徹查俾昭核寔當分行高等廳復由沈廳長季讓派委王君恒前往逐欵詳查云 (是)

●多局長整頓郵務

東三省郵務管理局多郵務長任事有年關於郵務異常注意通令各分局此後郵差交遞書札及送遞物品倘有仍沿舊習阻慢闔歷情形一經查出或被舉發即行斥革不貸云 (是)

▲蓋平▼

●驗契罰章之布告

縣公署接奉財政廳通飭署云驗契分限擬罰辦法前已令行遵照惟無知鄉民或遠僻農民恐有罔聞知者不妨三令五申以促進行等因奉此并附罰章如下(一)在三月以前呈驗契紙費二元註冊洋二角(二)六月以前呈驗契紙費四元註冊洋四角(三)九月以前呈驗契紙費八元註冊洋八角云云縣知事當飭員書出示布告云

●可謂一字值千金

查訟民每逢呈訴煞費手續先花呈紙洋七角餘又繕寫洋八角跟保洋六角統計一張訴狀須洋二元有餘而繕寫處事繁人簡又不能詳爲分訴以致云此漏彼不期官府竟爲數字答詞往往所請者尚未指示欲待質問又須若干花費故人咸云官府字可謂一字值千金矣

▲本溪▼

●撫順煙台煤稅概不重徵

本埠稅捐局昨接財政廳飭開案准外交部特派奉天交涉員署咨稱駐奉日本總領事照會謂關于貴國舊關違反明治四十四年協約對于撫順煙台煤于礦產稅並輸出稅以外課行不法課稅一案經敝舘照會以後于去年十二月十三日曾接准復謂各該局違反前稱協約飭令不再重徵嗣後確信不復有此不當課稅乃今次滿鐵安奉鑛業出張所所員出差前赴安東一帶見各處稅局仍照從前徵收捐錢等節因即立赴臨近稅局訊商或因未後到訓函或因從事人員爲撫煙之煤難以識別到底碍難容此要求因此對于安奉運赴大東溝之煤遂發給貨主証明書二張一張提于安東稅局一張提出運到地之稅局雖如此辦理依然徵收不止如斯今後滿鐵方面如向中國內地裝運撫順烟台煤時本舘宜令其交付相當証明書即祈貴署從速函訊各該局日後此等不當行爲全然不再發見爲荷云云合行抄錄撫順煙臺煤鑛協約飭仰各稅局遵照俟後該兩處煤炭如持有証明書裝運即查照協約驗明放行以重條約云云

▲黑山▼

●陸軍逐日操演

駐黑陸軍二十八師百九團一營營長徐永和氏飭令各連排長逐日教練不遺餘力近因冬季檢閱在卽各連隊與逐日操演不避風寒並嚴紀律甚屬嚴肅操法亦頗熟嫻云

●陰歷年關防務

時值陰歷年關四鄉農民赴城賣糧車輛日見增多絡繹不絕於途警察所長穆祝三氏逐日飭令馬步長警四出巡邏保衛治安以防胡匪擄刼云

▲遼源▼

●軍官團認眞

鎭守使附設之軍官團原爲令下級官長增長最新軍事教育智識關係戎行良非淺鮮故于濟川團長自受任以來對於講授課程管理規則異常嚴密並不稍事休息如此薪縛遞嬗可預爲軍界前途進步賀矣

●飭查商會總理被控情形

邑有茶商邢壽忠前因買賣壚勳與商會總理齟齬致生意見前聞臚列多欵在省揭稟現已蒙批交縣署查明稟覆其中是非曲直諒查明後自有公論云

▲長春▼

●不愧爲交通行長

金融機關乃國家之命脉倘市面不能周轉各省不能流通信用全失利權外溢則國家之命脉死矣按長春爲三省衝衢緣錢法不整紙幣充斥以致商況蕭條將有不可終日之勢幸自交通銀行設立以來稍見鬆活且該行行長孟範九君洞明時事保全大局特稟准上峯厚儲基本金以作周轉之準備無論甲省滙往乙省乙省匯往甲省隨到隨匯隨支隨付極爲靈活便捷毫無遲滯刁難是以遠近商民莫不交口稱頌云

●舊歷年停公三日

縣署頃奉巡按使飭開現居陰歷年節各機關所有辦事人員屆期停止辦公三日藉資休息惟恐盜匪乘機窃發擾亂治安應飭軍警嚴加防範不可稍涉疏虞等情聞彭知事當即通知遵守矣

▲吉林▼

●淘賴昭請兵駐紮

吉林淘賴昭商民以地處荒僻而又沿中東鐵路胡匪甚爲猖獗出沒無常實不堪其擾昨該地商民特舉代表王仁來省呈請軍署派兵駐防以資鎭攝軍署已電飭馬隊二十團酌撥紮駐以衛地方而保治安

●孟巡按使之歸期

吉林孟巡按使業於二月二號晉京觀見昨公署接孟按使由京來電云業於六號到京不日即行覲見歸期可在月之中旬二十前後云

▲哈爾濱▼

●知事免考照准

縣知事于朗昆氏老誠持重作事諳練自到濱江以來整頓學務行政不遺餘力誠効卓著頗蒙上峯加許經孟秉初巡按臚列政勣保獎免考蒙政府允准日前奉到省文特授濱江縣以資佐理云

▲黑龍江▼

●巡按使大闢言路

朱巡按使以教育會研究教育講求學術開通風氣爲宗旨固不當由行政干涉然力圖教育之發達均負其責省教育會尚有建議之案各縣教育會則終歲不聞有一議案關於家庭學校社會之教育應與應革大端漠然置之殊非設會之本旨嗣後務須提起精神力謀教育發達以固國本云

●阿穆爾俄人徵兵談

俄政府前因歐洲戰事吃緊特將阿穆爾東海濱兩省年在五十歲以下十五以上之俄商民一律徵集入伍各節早誌本報茲據大黑河來人云該兩省現徵集之俄民約達四五萬之多均陸續運回歐洲惟最後一次有韓人一千餘名據俄人云該韓人係已入俄籍者均有充兵之義務以故徵集云

時評 (天職)

社會習慣。舊俗難除。新年將及月餘。而舊歷之新年又至。趨新者、謂更新宜隨於世界之大同。泥古者、謂改歲應取乎夏正之古制。紛紛聚訟。達者付之一哂耳。蓋無論法新遵古。民國三年之歲月。已若波流逝去。不復返矣。然曠觀今日國中。又靡不輟業休息。賀年聲與爆竹齊飛。五色旗與春聯掩映。是舊歷年較新歷年爲愈也。社會之心理如斯。又何怪執政者多主張復古。

雜報

▲奉天▼

●塲夫舞弊送廳徵辦

北關屠獸塲新添塲夫劉翰卿自上月七號到差將及月餘一再營私捐票舞弊營私現被該塲長楊鴻周查知當即詳請警察廳長飭傳到案嚴加懲辦昨聞該廳已將該塲夫傳案研訊供認前情不諱當即送交法廳懲辦云（冠）

●寶興公司經理西返

西安縣寶興公司經理張九德總理傅承文等前爲暢銷國貨來省晉謁張真午按使關於該縣土產提倡銷路及一切進行方法並會晤商會孫幹事鼎臣於日昨公畢連袂還返云（是）

●傷身敗家

秦樓楚館不過爲旅客偶爾消遣之地若沈溺忘返揮金如土實非所宜也如南關吉順成胡同陳某藉先人之儲蓄任意揮霍來匪一日在平康寶順班嫖妓費耗去强半且身染梅毒病勢沉重昨聞其家人將伊抬至東關某醫院診治生死尚未可知好色者盍以此爲殷鑒乎（冠）

●棄究子媳

家庭中父慈子孝斯一門以內藹々如也詎大東關住戶劉德海因子不孝子媳爲之每日間飲食不奉並加虐待致二老難以生活乃赴該管警署稟送經該署派警將其子及媳一併傳案轉送警廳訊辦云

●梨園悲觀

現在城關各梨園均已停鑼息鼓寂寞無聲其園主每日東奔西走央求紅票以求接濟燃眉至無聲無色之旗卒遊亦皆望門投止假叩年節之口而賣貲三五銅枚噹前時登臺者刻皆赴上何臺矣所希望者舊曆年過新正即至枵腹雷鳴之子弟或可生機活潑耳（冠）

●當鋪發財

年關逼緊柴米昂貴小民之無以卒歲者舍典賣釵環而外別無良策大當舖出本少而利較輕小當舖出本多而利較重小民急於用錢乃不顧利之輕重故日來各小當舖之戶限爲穿聞每值洋一元者僅當洋三四角每月利息則三四分十個月即止贖似此辦法業小當舖者誠發財矣其如小民何（冠）

●醋海生波

東關臺道廟北寓有徐姓者素嗜冶遊平康各校書結識殆遍妻呂氏迭與詬誶卒不之改所費纏頭至舊曆年終約計二千餘元家貲因之中落而徐某弗顧也由是夫婦間大起衝突積不相容適樂坊某部乃右秀卿者來道賀未容入室呂婦即肆口謾罵聲聞於外爲妓等所知當抱頭鼠竄以去（是）

●住戶被搶

大西邊門外黃土坑住戶曹姓家昨晚十二鐘時突去胡匪四名各持槍械跳墻入院將曹某左右臂打傷搶去鈔票二十餘元銀洋八元零平鐲兩付衣服十數件搶畢立即飛奔而遁後經曹某報知該管警署派警尾追然爲時已久匪已不知去向矣（冠）

●下東馮婦

孫婦鐵嶺人早隨伊夫經商來省迫夫故後無所歸宿乃樹淫幟以自活適警察禁嚴不克如願當再醮大東關二道溝李姓爲繼室未二稔李又作古該婦故態復萌日招引浪子蕩夫趨附其門爲李姓所驅逐內稅屋南邊門裏西口重理醜業現值年關無客照顧遂倚門效野鷄行爲云（是）

●輕薄招尤

大東關大十字街東玉慶園飯館王大才性情佻撻不拘小節昨在小東關王茶館討取舊欠適該茶館主人外出只留其妻女在家王大才以王某顯係避債大肆譏諷觸王茶館夥計李四之怒將王大才按倒毆打不堪人咸謂咎由自取云（確）

●車夫訛詐

十三日早榆山屯住戶于某進城僱賃稅楷行至大東門洞與人力車鐵絲輪軋壞一根車夫劉某與非令賠償不可于某兩相口角經警士帶至第一警察署斥責作罷云（木）

▲蓋平▼

●炸煤缺乏

近來洋爐暢興本邑皆燃燒煤炸以故煤炸銷路甚廣本邑先前炸家麻賤比因用戶繁多來源不接是以極端缺乏之故本年炸子價每百觔較諸往年高提三角有奇云

▲安東▼

●警士勤勞

本埠第二警察署一等警士鄒永昌在安充差至七年之久所有執行職務時無論值崗巡邏冰天雪地無不矢勤矢慎夙夜匪懈性情既甚和平辦事尤極精細故歷多年從無稍犯瑕疵諒司警察權者必能提拔以資獎勵也

▲開原▼

●查獲窩主

縣間源豐降被賊搶掠夥賊逃逸究未破獲現經該號查明窩主報區請緝當經警察西區派警會獲窩主佟娚臣立予送案嚴押候訊是否窩主一經審訊諒能明晰云

▲遼源▼

●禁放鞭炮之又一法

茲當舊曆歲除在即商民均擬沿用舊習燃放爆竹用申慶祝之意現開鳴鑼禁止臨時施放並與偵探密擬捕亂屬同殆亦維持治安之一法也

●行旅稱便

本邑自冬防吃緊經吳鎮守使飭派馬三營節節向五站八面城四平街各處駐紮尤恐疎虞致生意外現凡往來行人時常軍餘下道護送沿途頌聲所在皆是洵不愧一方保障也矣

●執帖倨慢

頃有多數人云縣署何事處某見類井蛙妄自尊大不自知身爲何等人物每於人投刺謁訪時作勢裝腔令人可望而不可即一若求其作曹邱生者所謂城狐社鼠擧聲而喻仿彿似之當此疏通隔閡之際若覆轍前故態其亦可以不必矣

●粵婦麥麗昭案之眞相（廣東）

粵婦麥麗昭以妻評夫反坐殺身一案薄海內外國已盡人皆知矣詎知黑幕之中有某局總辦爲遂其劫財劫色之陰謀爲之主動麥氏不過一傀儡而已試舉此案眞相如左讀者當不因其爲明日黃花而厭之也

麥麗昭姿容絕美且知書未嫁時豔名籍甚有佛動心之徽號後適順德龍山賴彤山之子賴應焱爲妻伉儷甚篤麥好讀書賴即爲之延師一如時昔數年以來文學益進所謂才貌雙全者麥可當之無愧色也不特夫婿視同拱璧即翁姑亦愛如掌珠賴固富有貲財一任麥氏揮霍絕不吝惜聞麥祇首飾衣服兩項之費亦逾萬金可想見其闊綽矣賴麥氏適後逾七八載僅生一女賴父彤山抱孫之念過切乃命其子置側室麥氏於此心大不悅雖其夫愛彼之心仍未少殺而婦人心毒家庭之變自此始矣

當廣東光復之始賴曾掛黨籍於同盟會惟未執有如何之職務僅一普通會員而已雖興極端之黨獄亦斷不及賴氏蓋賴居村落之間對於國事絕少關係也會梁口充某局總辦因事往探徐因麥麗昭不知何故亦與徐口之家素以深通文字自負不凡落落大方不避男女之嫌詞鋒口一見大爲傾倒假獻殷勤刺刺不休麥氏自夫有妾後積憤甚深竟於不知不覺之間潛與其隱私事既後徐梁二人所聞而徐某劫財梁某劫色之計於以起矣徐梁二人以麥氏既有如許之重資況復有絕住之機會遂誘麥昭至香港寓而要其策畫於人之家庭闢秘密會議商酌進行而其所議決者即謀財害命之議案也

徐梁二人先以現在之法律何若彼等勢力何若從慂麥氏且繼之以恫嚇而其計劃則令麥氏訴乃夫於法庭勸其分產賴如不允則令入會當衆要之其言曰從則任汝所爲不從則當諸年獄賴之財無憂不汝分也

麥麗昭既與嫉成仇況復爲此二妖魔所唆使其心爲得不動麥氏罪惡之成遂由於此

事爲麥麗昭所有積蓄即爲徐梁二人騙去過半爲數不下三萬金更代麥延請狀師要逼麥夫賴應焱分析家產賴父彤山以其媳爲人唆使置之不理並着人促其歸家尚以麥氏與其子甌偷或憤而出此乃不數日而有伯探長顏漢統率一班如狼如虎之軍隊直入賴家將所備自衛之槍枝子彈金銀首飾軟硬品物擄移一空並賴彤山父子一併解回省城聽候辦理此寫賴彤山父子尚未知此禍之自來及至開庭刑訊始悉爲其媳麥氏控告所致並悉麥控之罪一爲既入同盟會便是黨人一爲私藏槍械非圖謀不軌而何等情賴彤山父子所以有冤無路訴也幸賴富有貲財以三萬餘金賄賂上下始獲無事然已不免受刑之慘矣賴既出再用二萬餘金始得案之反坐於是乎麥麗昭入獄且受槍決之刑而狠狃萬惡之徐梁依然逍遙法外寧可慨也

麥麗昭犯此彌天大罪其實一木偶而已蓋一切皆詞及銀案皆由徐梁兩人一手經理故能如斯靈應也麥氏既入獄梁某亦知不了爰即辭去某局總理一席徐亦匿於港澳多天及麥麗昭槍決於東郊始敢回城

平心而論麥麗昭以一朝之憤忘其身以及其親雖爲若輩所蠱惑亦罪由自作所最慘者無辜之廖鐵蘊僅因文字之交竟成姦案定以徒刑十二年又有無辜牽累麥麗昭之弟麥亞九僅十七歲向居姊丈之家今不幸而遭此家庭之變因無面目見人遂購毒藥圖自盡詎爲軍士搜獲謂其有意害人發辯無可辯亦定爲徒刑十二年矣

乃翁及夫出獄之後氣憤填胸致有以重金反坐之舉後悉此案顛末知其婦實爲妖人所愚又不免生憐惜之心賄賂上下謀釋其罪而卒不果說者謂徐梁二人以救麥不成適貽後患故陰沮其謀必使麥受刑而後已即廖鐵蘊之十年監禁亦由若輩所構成也今者此案已雲散烟銷矣所難堪者一廖鐵蘊一麥亞九而已而賴彤山十萬家財亦消耗已淨惟被劫財劫色之梁若徐輩成功耳世事不平一至於此可勝嘆哉

▲女僧敗壞淸規（北京）

崇文門外三條胡同紫竹林廟內尼僧長海不守淸規私產一嬰孩於孩胎後竟行活埋以免醜聲外揚不意事爲其生母聞悉即將此事報知該管區巡警會同檢察官帶該尼等立將該處掘出據仵作報稱確係落胎後致死因故將該案現已解送地方審判廳究辦矣

▲長春▼

●匪案兩起

本處地方胡匪搶劫雖時有所聞然較之昔年已經少見讓於昨晚商埠市塲地面有惠姓者係估衣床子生意突被胡匪闖入用刀斧砍傷頭顱立即殞命當時猶有小舖販賣柴炭爲業亦被胡匪誆騙而出甫出門外時該匪執棒由背後力擊頭部而斃多時始蘇云

●電燈局提前收費

本埠電燈局向例於每月初一日爲收費之期今逢陰曆年節若至正月一日收錢諸多不便是以該局於昨派人年前須一律預爲收齊至正月一日即勿須再收矣此亦權便之道云

●招領馬匹

商埠警察一區第八號崗兵劉青林於日前早八鐘時分拾得溜韁煙薰色牝馬駒一匹牽于署內當由署長馮書臣備文送交警廳出示招領云

●貧民堪憐

東淸鐵路俄車站屢次發來貧民至長春始行開釋然時在春夏尚可保生惟於嚴冬之候飽食煖衣者尚難支持何況身着破敗衣服之貧民忍凍受餓及至長埠仍無所歸此等貧民大約十難一生殊堪憐憫云

●子曰色難

商埠景家臺有張姓者行醫爲生其子縫紉手藝素行至孝父子和順從無異言忽於日前有王姓者綽號王吧拉狗子惡名久著貫行詭騙暗中使人執水鴨一隻乞賣於張樸張姓之父本無意購買此物不過以周恤之語對之適逢其子自外來立將此人叱出因此父子稍有不合幸遇魯者于姓李姓二人調處始罷云

●平康里銀行成立

本埠妓館主人谷馥亭爲維持商埠營業起見擬招集股本專放息款組織花界實業公司一節已紀各報茲聞商准富紳林倩卿及某團長等集資三萬元將前議該公司名稱改爲興業銀行已於日昨在平康里貨安房院實行成立云

▲雙城▼

●拿獲大宗嗎啡

本城中東鐵路車站護衛兵於日前在車上查驗搜出假扮客商之嗎啡販一名意欲赴哈爾濱售賣以圖漁利不料事機不密被人跟隨來双報告護兵由小箱內夾帶嗎啡四十餘小盒價值羌洋四百餘元之譜經該俄站長如數扣留充公罰辦云

●禁煙布告

縣行政公署昨特佈告謂禁烟一事已不啻三令五申境內實行斷絕者固屬不少而私販私吸亦在在皆是若再敷衍了事實於國令有礙已飭令警察嚴行查禁如再有私吸私販者定行從重治罪云

●嚴寒禍及牲畜

今歲之寒冷較比往年增加數倍查審寒暑表已至四十五度不惟凍死之人日有所聞豬馬亦凍斃不少洵數十年來未有之奇冷云

▲呼蘭▼

●凍斃者之可憫

城北石人城子南前於月初有某姓母子三人坐耙犁由親家歸至途中犁腳損壞寸步難移御者因天氣寒冷給其母子覓一橋下以爲避寒之所復往村中尋覓犁器及返至橋下覩其母子三人早已凍斃亦云慘矣

●洗澡斃之奇聞

北街永和福商號爵役馬某自覺身體不快赴新市街路南瑞興泉澡堂沐浴意欲假此以清身體及入塘時因前池水勢太燙復往後池而竟未先試寒熱雙足躍入復覺熱不可忍一躍而出當時昏倒在地視其下身均燙成泡適有第四派駐所巡官嚴加保護送至醫院療治奈其毒火歸心不可救藥於日乃卒

●俄帖復漲

客歲春去秋俄帖價日漲至市錢卅吊有奇商民非常惶恐嗣因歐戰發生日見迭落商民復受莫大影響十二月間竟跌至十吊不零未卜近因何緣故漲至十六吊五百刻間民心仍又惶々恐陷去歲之覆轍有是責者速宜設法以拯之云

●糧價忽昂

本郡自去歲歐洲宣戰禁止運糧出口所有呼海已產糧石於倫館處處原有外洋設立之糧商一概停辦於是本埠之小麥每斗價至九吊元豆價至五吊小米價至八吊高粱六吊近日糧價陡漲元豆八吊小麥十六吊小米十一吊五百高粱米八吊三四訪其原因有謂復行開運者有云外埠收買者其說不一據商界人云糧行仍得大漲云

▲哈爾濱▼

●柴炭缺之

自去歲入冬以來天氣非常寒冷加以不時降雪鄉間往城之道冰雪凝滑不可言以致賣柴炭之車市面甚稀其價緣此而昂稜楷每百斤二十五六吊不等黑炭每百觔三十吊木柴每百塊三百吊城內外小戶人家大有日不舉火之憂云

●煙匪懋不畏法

租界禁煙經俄人襄助拿捕查禁異常森嚴一般煙鬼憚罹身試法網均如獸散惟有在頭道街悅來里後院夏衡山係著名土匪頗持俄語通靈闢設烟館明目張膽毫無顧忌留有查禁之責者其查察焉

●道斃妓女續誌

道外二道街玉福下處惡鴇楊五逼死妓女金寶一節前報報誌楊五乃著名人販久曾買良娼逼令作皮肉生涯前買良家女孙哈一名即金寶因雛妓未諳魔術生涯冷落楊某名爲義女又效禽獸行爲金寶未免因致大遭凌辱虐待不堪該妓因不堪其苦用洋藥之嗎啡儉窮之惜即殞命楊詐爲暴病身死未報警區私行掩埋經有維持人道者其詳查也可

花界消息

▲成就了今宵歡愛（長春）

某園書館花月樓性和藹俏又善交際凡往打茶捧場之遊客皆屏棄而不屑爲是以一般政客之最附之茄生何幸亦有盼顧紅粉憐才亦感恩之何不禁慨然嘆乎年華如逝水步此漂零與其久溷風塵不若尋一如意郎君早諧魚水倘鴻毛有遇臨之時田園管亦當東之具莫謂陋生無能而春宵一夕已魂銷

▲雖然是夢亦風流

春宵酣醉熱閙豔程二百八十莫與滅車朝發夕至諸唐何碍閒常夢雲閒千里江陵一日還是寫車行詠矣因主人情重顛行不便歸謝覺如東來常氣淸度函闢昂曾長鳴徒呼負負歸廣傳極憶几假寐恍惚間覺有壓々之聲呼余別號回顧旧曾相識招之以手欵步盈前雖裙布荊釵容光可鑑双双攜手同入香巢電灯燦爛如明星照徹屋宇毫髮畢現榻前挂錦聯欵書蜀水茹生其文云果眞是春花秋月更何堪楚館秦樓繡榻上錦被高疊數尺上懸踏雪尋梅畫幅書中老叟黃眉眼光灼灼亦若窺人榻上隱密者急欲主張移置別室奈口痛不能出聲一時耳際蟬鳴日中火出開眸四顧覩奴蹲伏案頭嗚嗚睡熟矣吁乎爐火無溫錦衾不暖安得鄲舊枕重尋幽夢以消岑寂焉

批示

▲鎮安上將軍署批示

原具稟人李于氏批 案已詳查究辦再該氏請此批

原具稟人德欽等 稟悉所稱姚延楓犯烟案被趙子揚將伊捕具送察局物證可證請將該會員撤銷並告撤銷等情業據續及歲稟請到署已批交西豐縣併案查明訊辦具報並飭迅即同縣聽候傳訊各在案該會員等應即同縣聽候訊辦可也稟批抄發西豐縣知照此批

具稟王殿科 查該民等稟控鄉長張慶恪侵蝕會款一案業經批縣集訊矣然視楊生華如果知護鄉長具彌失實該縣自應依法追究何得何得先行濟控是見訟案係如何質情仰西安縣知事併案訊明究辦具報此批副與批發

原具稟人楊春生 此案現已派員如爾果有屈抑一經查明自能水落石出前批誤寫姓氏前已更正懸示矣著即知照此批

原具稟人黃景武 稟悉該民經理恒公府租項係經該公府所派現在因病辭差有無經手未完欵項着即逕稟該公府查照所請立案之處應毋庸議此批

二牖軒隨錄（詞山）（續）

（滾繡球）挨得至帝業興家業成四邊安靜經了幾千場席鬭龍爭則爲你天契情我口打聽到處裏滿偏庶民百姓最顯的是暮秋黃口嚴凝都說你須知後漢功臣力不及滹沱一片冰端的是鬼怕神驚

（脫布衫）則爲你搬調人兩字功名驅榮人半世浮生一個霸王拔山舉鼎烏江岸劍抹了咽頸

（小梁州）都則爲恥向東吳再起兵那其間算高祖功成道賊王莽篡了龍廷有眞命文叔再中興

（么）貧道暗暗心內自思省建武十三年八月期程王新室有百萬兵困你在昆陽陣那其間醉魂亡半輪明月覺來時依舊照茅亭

（耍孩兒）自古興亡成敗皆前定若是你不患難如何得太平自從你祖公公昔日陷彭城眞乃是死裏逃生不濃雲怎得眞龍顯不發黑如何得曉日明雖然你心明聖若不是雲臺上英雄拜力你獨自個孤掌難鳴

撫順天寶公司特別廣告

近有人用本公司名義捏造股東汪金波等股離公司關係並添招新股謂係舊股東全體協議之廣告查公司舊股東唯胡作霖李福堂張印堂監永生李鳳軒數人在省何能代表全體且作霖因拖欠公司煤價尚睃朱品三張耀軒停估鉅欵盜用圖記種種不法行爲業經股東等於本月九號在法庭起訴先將胡作霖按公司條例除名原票尚追欵在案關純善並無股本不能領照業被礦務監督署嚴斥批駁汪金波係公衆立案推舉監理前雖訴請退股現經多數股東向法庭具狀挽留業經判明仍在公司照常辦事並未派人在外添招新股特此聲明以杜詐騙此白

原發起人李子元暨新舊股東等三十三人同啓

招生廣告

遼陽公學堂

出示招考事照得本堂創立初高兩等各小學已四年於茲矣凡一切辦法均遵民國定章所有來學諸生精勤專一實繁有徒足見此都人士素被薰陶早開文化青年志學遠大自期本堂實樂與有成焉茲特於高等小學外復創設中學及中學豫科俾資深造現定於本年續招高等學生一班新招中學學生一班中學豫科學生一班爲此佈仰闔郡初高兩等畢業學生倘有志向學與後開之資格相符者可同其父兄先期到堂報名以憑考驗入堂學業攸關愼勿延悞特此佈告

茲將招收學生規則略示於後

一、地點 在遼陽西關白塔公園東遼陽公學堂院內
一、班額 高等小學一班中學一班中學豫科一班各班五十名爲率
一、資格 高等小學以初等小學畢業者爲合格中學以高等小學畢業生曾習日語者爲合格中學豫科以高等小學畢業者爲合格
一、寄宿舍可收容學生一百四十餘人均聽舍監三人管理每日晚間自習功課併舍中應守秩序照民國所定學舍章程辦理
一、學費 概不收取但有膳費（每月約洋二元五角）書籍學生自備
一、進階 高等小學畢業後仍欲求學者本堂可送入工業學堂、商業學堂、師範學堂、南滿醫學堂、肄業或畢業後有志出洋留學願入日本各高等專門學校者均可送入
一、報名 陽歷二月二十八日爲止
一、開學 各班均於陽歷三月初一日開學
一、其餘詳細規則來本堂面詢可也

乾元溥金店

本號開設奉天城內銅行西銀行胡同路南三間房有年交物美價廉久蒙各界諸君惠顧今本號特由津申聘請名師研究五族應用時式各種花卉首飾盃盤器皿無不精巧專造赤金代簀手鐲表鍊手留各樣民活一概俱全管重足斤保實足工資格外克己童叟婦女無欺諸君賜顧者請認本號金字牌扁不悞主顧

本號謹啓

俄商秋林洋行

啓者本行由哈爾濱分設在奉鼓樓北六街路東歷有年矣所有貨物零售批發並指定期價均可隨意今特由本國運到各種頂上毛氈大哈拉毛泥青口絨機布斜文布哈色印花布合斜子布地漆布及鏡頭食物各色洋酒頂上香濱卓酒白蘭地飯開所用物品無一不備新到眞正美人牙粉羅鍋香皂雜色香皂各樣香水蜜油洗臉具五金鐵器開墾犁杖裁縫機器木匠應用器具廚房木鐵傢具俱全留聲機千里鏡西式皮靴皮鞋並有頂上小皮底皮漆皮套靴雜色漆油各種紙煙各樣磁器花素茶呼杯盤一概俱全其餘種種貨物不及備載耶中外紳商加備乘青一切價目無不格外克己恐未遍知特此佈告

中國電話二百九十二號

牛心臺爐煤

總批發處 三有公司 小西關茂林館院內 電話 日一三一番 中分七四番 西塔大街 電話 日二四三番

啓者東山一帶牛心臺紅臉溝南溝王官溝等處所產爐煤現均歸敝公司經理專售該礦煤質尤佳性極大非他燃料可比敝公司特設立發賣處以圖各處購者捷便不拘多少請向敝公司或就近代售店隨時通知當即送奉決不有悞此啓

代售處
小北關 福記煤局 小西邊門外 和順公司
小西關 義信公司 大西關 聚盛和
小北關 福順煤局 大南門裡 祥記公司
大北關 源和長 附屬地平康里 三福洋行

恆泰金店廣告

本店開設大西關大什字街西路南朝北洋式門面收買荒金發賣足色赤金標金方資常做銀首飾盃盤器皿俱全無不精巧多蒙各界諸君惠顧本店五族赤金紋藝聘請名師研究時式花樣工資格外克己

再者諸君如欲定做何式花樣議無明至本店閱覽爲憑以免假冒之徒以低作泥市各界諸君認明本店圖章爲據此佈

中國電話一百二十號 本店謹啓

光明洋行

各種紙張 各種布疋 保險代理 雜貨 洋線 俱全 橫濱火險公司

光明洋行

總行 奉天大南門裡 電話日二一九番
分行 大連大山通三十七號 長春 大阪 龍口 電話六〇一番

營口實業學堂招生廣告

本學堂係爲教授商業上必需之智識技能畢業後從事於內外商業者及出洋留學願入日本高等專門學校而設自開辦以來向學者頗爲踴躍茲復擬招商業本科生一班

入學資格 以中國高等小學及乙種商業學堂畢業爲合格有文憑者勿庸考試編入本科一年級滿醫學堂高等科肄業者免考編入本科二年其外有相等以上學力者亦得考選入學

修業年限 以四年爲限

學費 免收惟在堂內寄宿者膳費書籍文具等物必須自備

考試 國文算術二門

報名期 陽歷三月初三日爲止

考期 陽歷三月初四日午前十一時開始考試

開學 陽歷三月初八日

國期不到作銷取錄詳細規則來堂面詢切切勿悞特此佈告

雜貨拍賣廣告

出售之期開列於左 每月陰曆 初三 初八 十三 十八 廿三 二十八 六回

拍賣商品 各種雜貨一概俱全

本拍售所尚代各商號委託如有應需之物干或價出售拍賣者無論所存之物品積有若品願爲傭若干請先期駕臨敝所識明均能代辦決不致悞特此佈告

奉天小西門裡 西尾洋行拍賣所 電話五三三番

善治酒刺 藥用 美顏水

費十年間之苦心而發見者 一治立愈如常用之

■酒刺 ■雀班 ■顏粗 ■班癬 ■色可潤白 ■肌膚能細軟 ■姿容秀麗其美無比

於世界有莫大之信用

本舖 美顏石鹼發賣元 桃谷順天館

奉天興華書院 遷移招生廣告

本書院奉巡按使飭遷至小東關八旗工廠隙地暫設北校舊址現定民國四年上學期擴充學額添招新生一百人插班生二十八名有志來學者來院取閱簡章可也

養腎內補丸

定價 三十日分 金貳圓五十錢 十二日分 金壹圓十二錢 五日分 金六十錢

定價 三十日分 一打 金廿五圓 十二日分 一打 金十二圓 五日分 一打 金六圓

敬啓者本銀行民國三年度所獲餘利刻已決算清楚股東應分紅利及股息自照章支給請即持執來行領取可也本銀行定章舊歷正月二十日爲開全体股東會之期務望股東諸君依期蒞會俾得報告上年一切營業事項合亟登報聲明

奉天興業總銀行謹啓

撫順天寶公司廣告

近因本公司去年新招股東汪金波等在地方廳請求退股已經本公司具狀承認決意退還股本免處壓力之下奈職目迄未清算現已上訴高等廳正在訴訟進行之中而汪金波等又派人開工仍屬強暴脅迫以致舊股東等被逼情急遂全體協議仍推原票商純善補照復招股實股東出資開採昨於初六日双方妥訂合同嗣後汪金波等已經脫離關係如再所辦之事本公司概不負責特此聲明以便各界週知此佈

天寶公司全人啓

延壽堂大藥房

總行 奉天鐘樓南大街 分行 奉天鐘樓北大街

人生於世以身爲主身體強則百事可作身體弱則一事難爲可見身體之強弱一生之榮辱係之奚所關不綦重哉然往往人多失於檢束或思慮過度心血受損或讀書過勞腦筋受傷或用力過分害及四肢或放縱情慾虧於腎水倘於此不求保養之方實難期有健康之一日本主人心存濟世不忍坐觀是以博採東西醫理悉心研究數載始得病是之眞諦遂一治養腎內補丸聊作救人之寶筏精諸以供斯世也夫是藥均係眞正材料効力甚大有病者服之固有除沉疴之功即無病者服之當更臻健康之効如先天不足氣血兩虧神倦體疲腰腿酸軟胸膈膨脹脾虛胃弱氣短痰多勞傷失血下元虛寒陽痿不舉精薄無力手淫失精調養不良其他諸勞百損五勞七傷等症無不奏效如神諸不信者嘗之試知余言便之不謬也

各埠藥房出售

分行長春城內北大街 分行大連市伊勢町

鷲印煉牛乳!!

GAIL BORDEN EAGLE BRAND

煉牛乳欲使幼兒健全爲至要不可缺少之食料品然於多種之牛乳中其品質果係純粹優良者！否！尤爲衛生上最宜注意選擇之一大問題也

我鷲印煉牛乳自開創以來迄今六十餘年本諸已往之經驗參以改良之新法精煉謹製始終同一品質之純粹無匹便可爲理想的牛乳之確証

鷲印煉牛乳於各國商場其他勿論何等之牛乳莫能超過其銷路之廣者亦即其他勿論何等之牛乳莫能優越其品質良好之鐵証也

製品每月向製造所直接輸入新鮮之貨品以供顧客

鷲印煉牛乳!!